(康德八年三月二十日第三種郵便物認可)(郵政特准掛號)(認爲新聞紙類)

康德八年四月十三日　大同報　星期日　第三千二百廿六號

大同報

第一版

發行人 衣寶田　編輯人 梁世錚　印刷人 韓紹衡
發行所 新京東三馬路 大同報社
電話 編輯 三‧四七二四　營業 二‧二〇九六
振替口座 新京一七〇
報費 一份五分 一月壹元三角 外埠酌加郵費
廣告價 一行二元

對當前內外諸問題　松岡外相歸國後再研討對策

近衛首相會見記者團表明

【東京十二日電】近衛首相十一日午後五時於首相官邸與內外記者團會見、前後亘一小時、對目前之內外諸問題、一問一答如左、

△內閣改造問題

問 內閣改造之意義如何

答 小倉君爲實業界之長老、豐田、鈴木兩君均有軍需省之性格、對陸海軍既能理解、關於內情亦多熟諳、余以爲最爲適任、二人均非後備之人、以其現居軍部之中樞、此次加入內閣、是爲其主要意義、

問 豐田商相、鈴木企劃院總裁以軍部代表之意義入閣者耶、

答 意義并非如此嚴重、

問 加强內閣政治力、是否得視此次之改造、爲告一段落、

答 以機構言之、固當深加考慮、但仍以人之問題爲主點、余願活用機構、對人員問題無特別異動之必要、

問 內閣之運用方針、無設置六相會議或經濟會議等之意圖否？

答 尚無此意、然因特殊問題或者招集經濟閣僚實際決不願形成黨中黨之形勢、出席連絡會議之閣僚以其有特殊職務又當別論小倉君不能加入、連絡會議

問 以政戰兩略一致之點言之、連絡會議之外有何等國防會議或其他特別考慮之點否？

答 僅現在之連絡會議大體良好、關於國防會議雖已研究、但無良策今後擬以連絡會議之運用進行之、

△經濟政策問題

問 政府曩已確立經濟新體制要綱、今後其處理方法如何、

答 經濟新體制之基本要綱將始終堅持不變、余因不甚明瞭經濟問題故對經濟問題今後決計充分聽取小倉君之意見、

問 對經濟諸問題無特設經濟關係閣僚會議之意圖否？

答 事實固無常設之必要但視問題之情形、或者常召集關係閣僚、此點尚未與小倉、豐田兩相十分商討、

問 關於小倉氏之入閣、有謂對物價政策或將形成何等變化者、閣下意見以爲如何

答 總之當以低物價政策爲基底、

問 有以官民構成最高經濟會議之意念否？

答 尚無、惟關於經濟問題前曾有召集財界人、由小倉君或軍部大臣按時商討之議、關於以往狀態分歧之軍官民、對經濟問題不願以會議之形式、今後擬取懇談之形式、双方懇切交談、

問 該計畫近時能否實現

答 大概在最近能運行實現

△行政機構之改革

問 關於行政機構之改革其意義如何？

答 已由企畫院等計畫成案將作成、但機構尚不至急遽改革、官吏制度之改革案通過樞府時須作成調查會、該調查會目下正在立案中、官界新體制等或將俟該會完成時、再行計議、

問 商工省、企畫院之軍需省的性格、與此委員會亦有關聯否？

答 大約如此、

△大政翼贊會問題

問 改組翼贊會之運動方針如何

答 翼贊會仍以國民組織爲目標、以謀組織之育成發展爲主眼、由此次改組事務局以組織局爲中心、政策不偏置某一點將側重各團體之再組織、

問 調查委員會如何設置

答 以貴衆兩院議員及其他民間各界人等組成各種委員會至於各省別及委員數等如何規定尚未決定、

問 組織總務會乎

答 將組織之

問 改組後翼贊會運營之中心將置重何點？

答 以總務會爲中心由委員會及事務局爲其兩翼

問 委員會中設置委員長乎？

答 爲統轄委員會將設置委員長但各部之委員長是否恒久在任尚正研究

問 柳川法相兼任副總裁將於何時止職？

答 暫時兼任而已

問 所謂暫時者何意耶

答 因司法大臣兼任副總裁頗多不便故將由事務總長兼任

問 當局乃爲擔當統合興亞諸團體之事務機關、亦勿待言矣、至於其具體化之方針如何望示明之？

答 現興亞團體已成立聯合會由首相任總裁由興亞院總務長官任會長、將來或行組成一體但不能立刻實行

△議員俱樂部問題

問 今後對議員俱樂部問題將如何處置？

答 於議員中組成含有社交意義的俱樂部、貴衆兩院一同贊成此舉予亦會論及此事、凡爲貴族院議員者皆應入之、

問 議員俱樂部置理事長之事有之乎？

答 此事另行考慮、

△中國事變處理問題

問 中國事變處理進展之狀況並其前途觀測如何

答 本昭和十三年十一月三日之聲明重慶政權若放棄從來之政策、向新的人的構成方面邁進時則立刻與其提携此種根本方針結果不變故極力扶助汪政府之樹立

問 但今後對重慶政權方針如何？

答 雖然扶助汪政府但亦不絕對排擊重慶故希望重慶政權與汪政府合流實現全面的和平、

△外交問題

問 對東亞共榮圈之確立其中南方問題考慮如何

答 對南方僅希圖經濟和平的發展並未有行使武力之意圖

問 與荷印之交涉、及最近與安南之關係如何？

答 荷印現在信服英國有必勝之信念、故不向日本輸送物資因此交涉進展頗不容易、與安南之經濟交涉正進行中荷印方面因日軍調停泰越紛爭並未要求代償故必將逐漸對日本呈示好感

問 所謂三國同盟再加强化之意圖如何？

答 强化之言以前並未思慮、但須俟松岡外相歸國後方可明悉究竟、故將於外相歸國後方能定奪

問 對蘇關係如何？

答 對蘇關係現尚未有何考慮、但絕不能轉惡化也、

問 對蘇關係細目問題已計畫調整歟？

答 細目問題已考慮完畢若全面的調整完成時則將努力進行之

問 對美關係如何？

答 美國因日本參加樞軸故對中國行使經濟的援助使中國事變繼續擴大對日頻加壓迫但三國同盟之眞意爲防止美國參戰乃爲其中之一個目的此點恐美國未必知之故野村大使現已於此點上努力中、

問 日美關係今後不能更形惡化歟？

答 不能絕對斷定、新聞上亦屢屢刊載、實際外交上的問題自三國同盟締結以來美國之行動如何仍似於同盟締結前相同似無甚大變化、但一般空氣不甚良好、

問 關於美對蔣援助如何措置？

答 英美對蔣援助今後或將愈益强化、但其效果如何尚爲疑問、

問 松岡外相歸朝後外交方針可有轉換乎？

答 對三國樞軸方面即松岡外相歸國後亦絲毫不能有變化、據現在豫想者或蘇聯或美國無論與何國遭遇難關時亦有充分力量迎之、

振興民間航空　航空局機構大改革

【東京十二日電】遞信省以振興民間航空爲目標、改革航空局之機構、官制之改正、於十二日公布、然本諸此次之改正、從來之監理部、及技術部、改稱爲第一部、第二部、其他置有航空局長官直屬之總務課、第一部監督課專門的監督商業航空、即大日本航空會社、另外新設國民航空課、擔當大日本飛行協會、其他民間航空全般之監督指導、獎勵民間航空、滑翔機、登用模型飛行等、積極的擔當普及航空思想、第二部新設保安課、及補給課、各行掌握關於航空路之整理事項、及關於航空機材之補給事項、又廢止從來之企畫課、企畫則由各課自主的施行之、

日本全體主義經濟之性格

九四

勝田貞次著　凌冲譯

支配人類經濟生活者是經濟體制，不消說，經濟體制固係由經濟生活而生，但從客觀上看來，在一定的經濟體制上，纔有一定的經濟生活。故經濟學應負的任務，厥爲對於那支配着人類共同生活的經濟體制加以批判研究。其結果，自然對於一定經濟體制使共同生活所發生的各種作用也要妥加斟酌的。這樣，以人類共同生活的體制做中心的研究並共方法，由鍾巴爾德提倡起來，由郭台爾去利用牠，現代經濟學的價值，不是就在這裡麼？

本這樣意義來說，從今而後的經濟學的父母說是鍾巴爾德和郭台爾也恐非過甚之詞。雖然馬克思也是其先驅者。

全體主義經濟學的中心課題

按上節所說的意義，結果經濟學將漸次地離開個人主義時代，自然地入於全體主義時代，因爲個人主義經濟，是缺乏學識上的對象的。那是一樣政策，一種觀察，一種主張，決不能成爲眞學識的。如果經濟學要具有一定的對象，便非站在全體主義的立場上不可。職是，苟欲使之成爲科學，個人主義經濟學幾時就要成爲全體主義經濟學的。這種全體主義經濟學，旨在研究共同生活體制的職能，缺陷，改善方法並隸於共下的諸經濟狀態等，這也就是郭台爾所說的『生動的經濟』(Wirtschaftsleben)

個人主義的經濟學係以財富做中心並不以經濟體制爲念。故爲財產學市場學或營利學，而無科學的資格，然以共同生活物的諸條件，即『經濟體制』做對象的，則『生動的經濟學』，以生活的流動爲一中心問題。郭台爾所以力說『運命的世界』的原因在此。這樣一來，經濟構造和經濟變化，以及拿這些做中心的具體的動態的觀察和批判，纔能成爲經濟科學的推進力。結果，『經濟』並不是被作成的，而是去作的。在這裏，有經濟指導底概念優先於經濟政策，而不得不使之爲經濟支配力的理由在。自然便是『生動的經濟學』，『指導的經濟學』，而成爲所謂全體主義經濟學了。

全體主義經濟學的中心課題，厥爲人類共同生活的指導，這和向來的個人主義經濟學以自由放任爲主者，大有可以對照的地方吧？個人主義是自由放任，全體主義則爲管理指導。前者以各個人的財富做中心，後者則以全體的共同生活做中心。雖然這樣講，但並不是以個人去做全體的奴隸。凡屬個人，如能持有相當的權威和職能，便以全體之一構成員而被尊重着。像個人不能漠視全體那般的，全體也不能漠視個人。換句話說，就是個人和全體的調和。這也是全體主義經濟學上的一箇課題。

在向來的個人主義經濟下，全體因爲個人主義的一構成份子，以及特殊階級的關係，未過於被漠視了。馬克思主義，便是對這些的反動思想。全體主義經濟要一掃其非，同時還要嚴戒着勿以統制或强制手段而使個人奴隸化。

建設日滿華綜合經濟　急謀貿易振興

商相於地方長官會議訓示

(東京十二日電) 豐田商相十一日於地方長官會議訓辭、關於商工諸政策、行重大訓辭、並述貿易政策如左、

(日)本目下對中國之貿易對策、於日滿華三國綜合的經濟建設之見地、以謀物資之適切圓滑之交流爲主眼關於廣汎之輸出入之數量及價格、已行調整措置、此等施設、今後當更加一層之擴充、同時並竭力圓本位輸入之增進、

(對)第三國之貿易政策、於確保日本戰時經濟必要物資之輸入之見地、當積極的進行與諸外國之通商交涉、對他方輸出、於確保輸出品用材料之同時、當更行强化輸出統制、爲期其運用之萬全、故設日本(貿)易振興株式會社分別買取各重要商品、現該會社、已日趨整備、關於對南洋之貿易、因認有施設特殊統制之必要故客臘以省令制定關於對南洋之貿易調整、今後爲即應國際情勢之變化、故期其運用之緩急相宜

關於貿易之振興(又)因歐戰之影響、已除去貿易上之不安、又因使緩和、故行擴充輸出補償制度及改正戰時海上保險制度等、蓋本邦之貿易使命、除使東亞共榮圈之經濟的關係緊密外、並確保本邦必要物資之供給、樹立相互關聯各地域各市場之輸出入之綜合的貿易計畫、以期其强力之運行、實爲必要焉、

金光厚相與首相懇談

【東京十二日電】金光厚相、十一日午後二時四十五分至首相官邸訪問近衛首相、要談所管事項後、於三時辭去、

荷外相一行赴巴達維亞

【馬尼拉十二日電】荷蘭外相一行、十一日乘飛機赴向巴達維亞、於馬尼拉所謂之英美荷三國會議、茲告終結、然當事者謂、右會議、乃爲非公式的、且爲各國均就遠東共同防衛計畫之討議、關於會談內容堅守沉默然飽巴姆英國遠東軍司令官、與塞亞高等辦務官、美國亞細亞艦隊司令官、其他在菲島美國陸海軍首腦部、共同的、或個別的、遂行交換意見、因此英美遠東軍合作計畫、更著漸具體化、同時由於九日之荷外相與英美當事者之會談、確信荷印之於英美軍事經濟共同戰線內的位置、已有所規定、又日荷交涉問題、亦曾行檢討云、

汪主席招待本多大使

【南京十二日電】汪精衛主席十一日午後七時、於公館招待本多大使、日高公使及中村參事官、共進晚餐上、關於日華國交當前問題毫無隔閡、互行懇談

加輸出統制採用許可制

【溫哥華十一日電】加拿大政府前者實施新行輸出許可制由此向日本輸出之物資殆皆禁止據歐特瓦情報稱政府當局對今後積出之物資、俱加以檢討而後許可輸出云

本日出版三大張

德軍進攻勢如破竹　已迫近南首都

德意軍在亞國境完成連絡

【倫敦十二日電】據伯爾格拉德來電稱南軍司令部發表、十日深更自所非進擊之德軍部隊、已迫近伯爾格拉德東南方之次布拉克云云、查該地係在尾希與伯爾格拉德之間、德軍沿摩拉瓦河以莫當之勢、直迫南首都云

【羅馬十一日電】據意軍司令部發表、由亞爾巴尼亞突破南斯拉夫國境之意軍部隊占領奧克利達湖（南斯拉夫西部國境）前面之奧克利達市、由保加利亞長驅橫斷南國繼續猛進已與德軍完成連絡云

德空軍大活躍

【羅馬十二日電】意軍司令部發表、意空軍於南國各地低空爆擊自動車部隊並有一部空軍襲擊亞得里亞海沿岸之西貝尼克港灣施設、並貯藏庫、同時並反復爆擊多巴爾及斯勞塞拉兩飛行場、更爆擊拉哥薩（茲布勞尼克）之軍事工場

△北阿非利加戰線之德空軍爆擊得布爾克之港灣施設並港內之敵商船

匈駐英荷比公使館員撤退

【布達佩斯十二日電】匈牙利駐在英、荷、比各公使、及公使館員、隨員於十一日由布達佩斯撤退赴莫斯科云、

意軍向南領猛進

【羅馬十二日電】意軍司令部發表＝

△阿爾巴尼亞戰線意軍繼續向南領內進擊中

△鳩利亞戰線（意南國境）意軍占領倫幹奇科市現正沿棠溪谷並留補里納溪谷前進中

△空軍意空軍對南領各地之自動車部隊使行低空爆擊共中一部並行轟炸亞多利亞海沿岸賽比科（西比科）港灣施設並貯藏庫並行反復爆擊多維里及斯羅賽拉兩飛行場更爆擊拉克薩軍事工場

△北非戰線德空軍轟炸多布魯克港灣施設並港內之敵商船

南總督張總理再度會談　滿鮮問題意見一致

南朝鮮總督於十一日午後五時半再赴總理官邸、訪問張總理、甚於午前中與武部長官之會談、更對鮮滿一體之精神、至午後六時半亘一小時對鮮滿間之諸懸案盡量交換意見而確立鮮滿一體之再强化、會談終了後、南總督出席於官邸之總理招宴、政府側有張總理、武部長官、各部大臣及次長、各參議、韓電業社長、竹內鎭發理事長、二宮滿拓總裁、廣瀨電電總裁、關中銀總裁日本側有梅津關東軍司令官以下各將星、花輪大使官參事官、秦陸軍、山田海軍兩武官等出席、於談笑裏、南總督甚表出衷心懷舊之感、對日滿鮮親善之風、愈加緊密、至午後九時散會云（照片＝總理官邸之招待宴）

對大洪山麓一帶蔣軍展開大殲滅戰

【漢口十二日電】自湖北省中部漢水右岸安陸起、遠伸銳鋒、十日拂曉以來六房嘴（安陸東北約四十公里）之敵百六十一師主力陣地爲目標而前進中之日軍三小田、堀田岩本各部隊、午前十時、於六房嘴東方十公里附近之花山與約三百之敵相遭遇、衝其背後、使敵拋棄土碉陣地、向西方潰亂逃走、繼更對敵加猛擊、隨處擊滅並對據鹿砦、及掩蓋壕陣以集中砲火、續行抵抗之敵主力、與猛攻、向敵據點六房嘴急進中、一方鵜澤、小浦、杏各部隊、十日夕進出在周家集東南六公里馬家廟、對左往右往之敵、續行痛烈之猛襲十一日晨來襲至大洪山系南麓展開索敵、機動戰、同時與之相呼應、屠陸山（安陸東北方卅公里）之敵堅陣、徹宵猛追敗敵之永野吉原諸部隊自十一日拂曉起猛攻双峯觀（安陸東北約四十公里）一帶之敵約五百名、由此或出現在遁走之敵的側背或衝破敵之意圖的日軍至妙之神出鬼沒作戰、已使敵等不知所爲、漸次走向潰滅之一途、

維西政府防止國民逃亡國外

【維西十二日電】斐丹主席鑑於多克爾政權暗躍、對國民警告放送演說、十一日發表布告如左、一、稅官吏、警察官、軍人十七歲以上四十歲者之法人極力防止國外逃亡、一、一般家庭之家長對家族國外逃亡者嚴重警戒一、政府對緊急事態、使緊急之手段、使其覺悟云、

河南肅清戰果

【開封十二日電】日軍對河南之建設、節節進行中收獲肅清戰果如左、一、大行山根沁陽縣沁河左岸地區蟠居豫北遊擊十七枝隊之一部二十三名、悔悟前非、覺抗戰無益、於八日歸順山王莊警備隊、與新中國協力建設、一、於九日午後一時廿分我軍沁陽縣九府莊警備隊接報南方約三公里武門敵軍之侵入、齋藤部隊長以下掃蕩出動、二時武門北方堤防附近之五十四師之一部、遭遇猛烈之攻擊、遂向西南方擊退、敵遺屍八具、鹵獲品多數、一、防害新黃河築堤工事之敵軍、我方油口部隊斷乎膺懲、迅速進擊開始、八日在村集、渡過新黃河、午後十時利用明月之光、乘敵軍之不備、實行猛烈攻擊、遂占領敵蠢動根據地王庄張庄、莫衙等地、敵軍周章狼狽、望影而逃又以石山部隊爲主力向同地帶江村集南方三公里敵軍最大之據點馬李覆滅九日行動開始當日日早遂完全攻略、敵軍損害甚大云、

炸浙贛線要衝

廣信軍事設施被擊碎

【上海十二日電】支那方面艦隊報道部十一日午後四時發表、海軍航空部隊之精銳於本月十一日正午、大舉攻擊浙贛線之要衝、由森部隊長率領下高橋大平、武田各編隊起相攻、前後相應、浙贛上廣信軍事施設軍站等、着受爆擊、火災四起、又三原部隊長之指揮石原、石橋、鍋田之各隊攻擊貴溪、玉山車站、倉庫區等之軍施設、巨彈集中損失甚大、當日黃昏敵軍反擊、全機無事歸還甚地云、

魯蘇皖地區三月中戰果

【濟南十二日電】三月中之山東省蘇北皖北地區綜合戰果如左（括弧內共產軍）

交戰回數	四〇八（二四八）
交戰敵總兵力	八二九六六（五七二三）
敵遺棄屍體	三六九五（一三五九）
俘虜	四八〇
鹵獲品	
小槍	一〇二七
同彈藥	一〇四三一二
自動小槍	八
手槍	一三六
捷克機槍	五
重機	二
洋砲	一二七
手榴彈	二五一八
其他糧秣銀行券火藥類	多數

東亞協同組合協議會決定恒久化具體策

【東京十二日電】爲內地樺太、朝鮮、南洋、關東州、並於滿洲國之協同組合運動之連絡機關、東亞協同組合聯絡協議會、自昭和八年共前身之至日本產業組合懇談會誕生以來已着着舉其成果、然於五月十二日在東京舉開之全國產業組合大會、以外地華北、華中、滿洲國之關係官、並協同機關幹部之參集爲機、改稱爲東亞協同組合協議會、得從來之加盟團體、產業組合中央會、產組中央金庫、全購販聯、全絲聯、產業監查聯合會、朝鮮金融組合聯合會、台灣產業組合、協會、樺太產業組合協會、滿洲國興農合作社中央會、滿洲國官吏消費組合聯合會、滿洲農業信用組合、滿洲國商工金融合作社中央會、及其他新參加之滿鐵生計組合、全乾聯、滿洲國生活必需品會社、滿拓公社、全漁聯之參加、圖於大東亞共榮圈內之協同組合運動之連絡發展、邁進東亞共存共榮之理想實現途、

外治內病

消積靈

無服藥針灸刀割之苦腹中癥瘕積聚自消除此藥在京津哈行銷多年純用攻破之法、凡男婦老幼食塊寒塊氣塊血塊、癥瘕積聚、以及婦女滿腹硬塊、痞塊、日夜疼痛、經閉多月不通乾血癆、腹大如鼓、胎死腹中、小兒大肚、積、速將此藥照方速患處、藥力出毛孔可直搗病所由硬化軟、化作沾液順大小便而下不受痛苦不誤工作▲指日保愈、病化急取下孕婦忌用、定價、大劑國幣八元中劑國幣六元小劑國幣四元外埠函購加郵二角天津李子久發明說明備索

總經售哈爾濱道外桃花巷中間　閻氏藥房

招募支局長　機會難遇勿錯過

本社出版之『國際寫眞情報』『世界畫報』向在日本歐洲推銷、其價値如何凡略知日本出版界之情況無不知曉、今爲謀日滿華之文化提携特刊漢文版推銷滿華兩國、在各省各縣之主要地設置支局凡欲誠意文化人而開拓良好前途者切勿失此良機請逕向左記地點索取章程可也

新京祝町三丁目十七番地　國際情報處滿洲國辦事處

豫德興代理店啓事

茲啓者敝號副經理陳玉亭職員呂作舟劉榮九陳玉森李錫齡董維城王錫元劉世豐等業有高就均前後辭出倘日後該等在外有若何行動與敝號概無關係恐未週知特此登報聲明

奉天小西關大什字街路西

失照聲明

啓者敝有吉林乾安縣附外五字井第一號地照於康德八年三月廿號住間島省龍井街龍門區七牌廿號施俊峰前去乾安縣順契途中不慎失落此後無論何人拾得盡作無效特此登報聲明

京白線小河龍敞　王鳳五啓

失照聲明

敝人劉萬金領名清升字部照四張第一九零八四九、一七二二〇、一三二六、一三二五、坐落磐石縣明城洞口西畝廿一垧五畝因大同元年匪亂遺失無論落於何人之手概作無效除聲請縣公署補發外特此聲明作廢

明城　劉海亭啓

鳴謝道教總會啓事

啓者本溪縣九頂鐵刹山三清觀因道教總會分派繳購置金按寺廟康德五年度台賬收入金額百分之十應納金額六百五拾八元貳角本應繳納奈本觀廟產收入租糧大減財力困難並在太清宮院內立碑修樓又著作志書備累外債若干不克繳納已將詳細情形呈請總會俯首待命之際幸蒙朝野諸名賢以本觀爲全滿洲道教各廟之上院飲水思源予以善修全山廟宇保存滿洲古蹟將應繳之購置金免除本觀無以爲報謹此登報鳴謝

本溪縣鐵刹山三清觀監院　爐至順謹啓

失照聲明

敝租父洪錫有領名地照一張三方姓西至尚姓南至大段北至馬姓該地共九十晌寬半里長四里東至孟姓於民國初年買自陳善福之手於事變時被匪遺失除登報聲明作廢外理合請求補發新照

洪耀崑啓

遺失會章聲明作廢

茲有隋容聖於三月十號由東安省赴雞西驛辦事下車時因不愼將新京紅卍字分會名譽壹百拾貳號會章丟失特此登報聲明作廢

招募分社

凡在國內無本報分社之處、皆可成立分社、有欲承辦者、來函本社營業部接洽、手續簡捷、待遇優厚、

京新大馬路　公民報社啓

丟失支票聲明作廢

敬啓者敝人於三月末日曾領取詹永新名下撥付德義銀行第二二六四八號支票壹紙計國幣壹千圓整一時不愼將該支票丟失當即呈報該行注册外今特登報聲明後勿論落於何人之手概作無效特此聲明作廢

撫順市第二胡同二丁目　永增新鐵工所王德豐謹啓

茲因律師小西曾一者已逝世其身後之一切、殘局已委囑敝律師整理之是故如有委任小西律師辦理之事件或其他有利害關聯者諸位至急以書信或本人到敝事務所接洽是荷

新京特別市梅枝町一丁目十番地（香蘭驛）
律師　橫田眞一
電話（三）四八四〇番

關係當局亟應協力 設住宅行政機關
綜合指導建設謀房租低廉

在戰時下、亦感住宅困難之日本內地方面、曾進行住宅集團之大量建築計畫、共建築用地係以十坪六疊、四疊半築一住宅、徵取房費十八圓左右、然而滿洲方面、因構造資材之關係、以致價格高昂、即同一之六疊與四疊半之居室、必須十五圓之租費、參照一般生計費、及房租統制之精神論之、必須着手抑制房租之昂騰、以是各方面之意見、業已逐次甚囂塵上、前者經濟部、建築局、房產會社等、曾經屢次協議、結局決定爲謀房租之低廉計、以大量建築住宅、確爲捷徑、爲達成本年度六萬五千戶建築計畫計、以住宅關係各機關之協力一致、極爲必要、於是擬樹立設立住宅委員會（暫稱）以之爲綜合的指導住宅建設機關、一方現在住宅建築、根據客年十月之三年廿萬戶住宅建設要綱、由建築局管理、然一部住宅行政、以房租統制爲中心、則由經濟部商務司管理、又取締建築業者事宜、乃由交通部土建統制科管理、他若道路水道等、則由該都邑計畫司管理、由於住宅厚生之立場、民生部厚生司、亦以設立住宅行政機關爲緊急之事、故各機關特行綜合住宅關係、例如設置如住宅局之機關、履行三年廿萬戶建設要綱公約、而爲强有力之發軔、因此住宅委員會暫稱之設立、當可實現云、

善處住宅問題
青木處長對記者團談

自武部長官言明住宅問題、必可解決之決意以來、全滿均有本年果可建設多少萬戶之期待、爲物動計畫主腦者之青木總務廳企畫處長、十一日午後三時與記者團會見之際、謂『體味總務長官之意向、雖關係當局、相當苦衷、然於可能範圍內、必行萬全之準備、雖尙不可擧其詳細數字、然至少較客歲之實績、確信可多行建築』並關於今後之住宅問題、有如左之談話、

昨年度之建築許可數、全滿大體爲四萬五千戶前年之工事延至今年度者、亦不在少數、如問今年全體究如何、雖多少有些無理然須資材及勞力等、方可建設住宅故本年度內必行早期配與資材等、以便屆期建築、今年度之新建築、完成昨年度之未完工事則實際可供居住之住宅數定能超過去年、關於房產住宅、會耳聞種種關於因何原價高之眞相目下正與建築局、經濟部及其他機關協力分析研究中、現並諒解當事者之立場故希一般亦加以協力焉、

代用黃麻系 製造成功

【神戶十一日電】日本竹製造代用黃麻系業已成功、較麻爲耐酸耐水、强度伸度莫不形質盡善、可爲日本纖維業界、放一異彩按前此日本亦曾有人考策以竹纖維製黃麻、結果均遭失敗、其後經尼ケ崎長洲大門大阪黃麻株式會社自去年末即在該社研究所、由常務董事阿部正彥等所員、銳意研究、結果、以竹纖維製造纖麻之工作、卒達成功其前途頗可期待

南總督觀賞櫻樹後 擧行盛大歡迎宴會
日滿顯官八十餘名陪席

張國務總理、於十一日午後五時半、復招宴南總督、於官邸樓上之一小室約歷一小時、暢談日滿式訪問時、所陳未盡之舊情、南朝鮮總督與張總理並肩至官邸南側之露台、觀賞已長成之四年前贈與張總理之淸津產之櫻樹、由松本秘書官之通譯、張總理謂『如何、發育的很好吧！』南總督即謂『實在得長是很好、現在已知道滿洲亦可種櫻、故此後當贈呈大量櫻樹、以便栽培』、後遂與武部長官、袁尙書府大臣、熙宮內府大臣、臧參議府議長、秦少將等日滿顯官八十餘名、擧行盛大之晚餐會云

南總督在總理官邸觀賞四年前贈與張總理之櫻樹

目覩滿洲躍進
南總督感嘆不已

南朝鮮總督於國都、日十一日午前九時由橋本祭祀府總裁引導參拜南嶺聖域建國忠靈廟、同十時五分赴國務院訪問張總理、國務總理大臣室中早有張司法部大臣、于興農部大臣、蔡經濟部大臣、韋外務局長官等、政府首腦部等參集等候會見南總督居至豫定時刻、南總督蒞臨、張總理喜容滿面趨而出之交相握手、繼之南總督與滿洲國各顯官等握手交歡、然後由松本總理秘書官爲譯兩方擧行歡談、總督談話如次予今次來訪貴國深蒙熱烈歡迎不勝感謝之至予目睹滿洲之躍進實感慨無量觀總督之談話若有未盡者

候車室壁上 貼附漫畫
促進交通道德

爲即應『交通訓練旬間』新京鐵道警護隊於愛路隊、愛路青年團應援下、整理新京驛前廣場諸乘用車之交通、並於剪票口、强行實施一列運動、又於各等待客室之牆壁上、貼附漫畫、促起旅客之自省指導員等努力維持交通道德又自十六日始迄至廿日止、宣傳員等於各列車內徹底宣傳『協和』之旅的主旨云

同十時半寒暄終了赴武部總務長官室、同十一時廿五分爲覲見皇帝陛下乃取路赴宮內府然後重返國務院與武部長官擧行重要懇談並由弘報處宣傳班贈送總督登錄照片及其他諸資料等、總督甚滿悅、又南總督於午後五時半亘一時間、於總理官邸與張總理擧行特別會談云

全國民生廳長會議第二日 各省提出要望事項
應答懇談兩日間昨圓滿閉幕

全國民生廳長會議、第一日經過情形已誌本報、第二日（十二日）午前九時繼續開會、午前爲諮問事項之回答及懇談、午後爲希望事項之應答及懇談、已於十二日午後四時許、由士肥次長致閉會之辭後乃圓滿閉會、玆詢記各省重要希望事項如左、

教育司所管事項
一、關於敎職員優遇之件（間島省）
二、關於實施初等敎育擴充十箇年計畫之件（錦州省）
三、關於振興初等敎育之件（安東省）
四、關於負擔初等敎育費之件（吉林省）
五、關於設立中等學校之件（吉林省）
六、關於設置鑛山大學之件（通化省）
厚生司所管事項
七、關於促進公布義倉法之件（錦州省）
八、關於增加特設部隊（肆系）徵集人員之件（間島省）
勞務司所管事項
九、關於省外就勞勞動人保護之件（錦州省）
十、關於獎勵有家族勞動人之炭礦移住之件（錦州省）
一一、關於勞動人用食糧並生活必需品配給圓滑之件（牡丹江省）
保健司所管事項
一二、關於防疫機構之擴充並傳染病預防調査機關設立之件（錦州省）
一三、關於地方病對策之件（通化省）
一四、關於開催滿鮮防疫會議之件（間島省）
禁煙總局所管
一五、關於康生院機構修正之件（安東省）

入滿苦力募集 已成立協定

【濟南電】入滿苦力募集之協定、業於月之六日、於北京經滿洲華北雙方代表成立、山東省特務機關九日招集濟南滿洲勞工協會並滿洲土木建築協會等及苦力募集關係者、約七十餘名、說明募集協定事項、並指示募集上注意之事項、此次募集協定事項內容如左、今後各關係機關、對本年度滿洲國要求之苦力數百十萬、是否可能、頗堪注目、

△入滿苦力募集協定事項（要旨）
一、滿洲國之國防建設、與日本國防有直接關係爲共同考慮東亞共榮圈內之諸問題、華北對滿洲國國防建設上所必要之苦力募集、加以全面的協力、
一、滿洲國側所募集之苦力、華北側之治安政治建設諸工作亦宜愼重考慮、採取適應募集之方策、
一、入滿苦力之向華北滙款並持歸金撤廢從來制限之原則、但須不影響於滿洲華北間之收支均衡
一、入滿苦力之身分證明書及旅行證明書之發給至六月末爲猶豫期間、惟鑑於發給關係之要旨、若苦力等下級階級民猶未徹底明瞭時、可將猶豫期間延長
一、爲應付滿洲國側之實情、對募集宣傳積極實行、從來因勞務管理不善之故、遂有惡宣傳流布此項尤須注意取締
一、滿洲國側對華北必要資源開發地區並經濟建設地區不得募集勞務者

武部長官
視察開拓現地

政府與開拓機關共同組成之合同開拓地視察別動班、其第一班武部總務長官青木企畫處長結城訓練本部長等、於十二日午前八時五分搭飛機赴勃利訓練所（三江省）（寫眞＝武部長官一行）

春天到來心神蕩漾 動輒失理極易犯罪
五十萬市民將怎樣預防呢

春到人間、楊柳將萌芽在公園的小溪裡、綠水潺潺放流、春風駘蕩、蒼空要完全覆蓋在全市、行路諸人、常說『杏花盛開也許要早一些』、但是春天可以說是犯罪的季節、每年在四、五月間、各種犯罪特別增加、對于預防犯罪更爲克服時艱、試問五十五萬市民、有何準備歟陽春的防犯、除以下三項外無有其他、

一、自己嚴重注意勿犯罪

春天到來、心神蕩漾、動輒失掉理性行動越軌、不知不覺、竟而犯罪、又對上峰、抗命不服、又因家務事、容易沒有興奮激昂、竟而惹起重大犯罪行爲、春天娛目雖佳、但是解事物俗語說、常斷不斷必招橫禍、可表明此種消息、一日三省之必要、也就在此間、

二、勿使別人犯罪

家眷不自待言、隣居以及友人等、日常交往之間若發覺可疑的行動時、則須發揮隣人保全之精神、予以勸誡、誘導、以促其改過、以回避滋事、是我等應當努力的事、

三、不能違犯

春天一到、小偷趁機肆威小綹在公園裡、或大街上的擁擠地方、巴斯或火車裡、都於神出鬼沒手法高妙的詭槊、因爲痴情關係而發生殺人傷害、以外有青少年、各種犯罪等等都是最容易發生的、于是大家特別加以注意則佳、

實行規定給水時間
商號住戶需用情況

新京市內、近來因爲人口增加、所以關於用水的問題、往往有感到不充足的時候、市公署爲對應此難局、自十二日起、將市內給水時間暫時加以規定以便配給平均、每日規定給水時間爲二次、除掉南嶺南新京一帶給水時間爲早晨六點至八點、午后四時至八時、這兩時間給水的地方係住宅居多、而商鋪較少、以外之區域則在上午八時至九時、午后八時至九時、而在這兩時間給水的區內、又是有很多大的商店和衆多的住民、所以自給水規定時間之消息傳出後一般需用水量多者自然感到有與從前不同的情形、玆將實況記下、

開澡塘業者

這是比較一般商鋪與住民用水特別多的買賣、差不多每月要用一千噸水以上、而且還要摻雜深井中的水、否則每月兩千噸也不止、近日來已經稍有感到水的不足、往日每天賣盆塘一百五十的、現在減到四五十、不能再盡量去賣了、現在聽到這個消息面上都現出不歡之色、因爲水是澡塘業者的命脈、假如是暫時的、倒還可以勉强度過難關、如果長此以往、澡塘業者就有關閉的危險、一般業者聽到這消息後、現在正要開會研究辦法呢

較大的商鋪

像大馬路上幾家比較大的商店、每日要有五六百人吃飯、洗臉、以致作別的用、院子裡雖然有井、可是爲了衛生起見、已經早都不用了、現在單指着自來水現在忽然規定給水時間、據各商店經理人說、水比一切都重要、都市中水缺、勢必要利用笨井中的水、但是又不如自來水清潔、那麼只有多買幾口缸儲藏一點、不過需用的太多了、要儲藏也有相當的困難、唯有希望這是暫時的飢荒

一般市民們

他們還不曾得到這種消息、不過一知了、多少也感到些不便、因爲一經有自來水管子的、都沒有器皿盛水、現用現來、方便得多、現在就不比平常、晚上八點給水、但大多數人都是在三四點鐘做飯、那麼勢必要預備盛水器了否則就有不能吃飯之虞、市民中人口少的對此似無何痛癢、但人口多的而又沒有自來水專等吃買挑水的人家、就害怕起來了、四馬路上缸舖買賣忙給水時間加以限制、人們聽了都着了慌、每天不做工、不玩、不幹甚麽都行、可是不吃飯、不喝水這是誰也辦不到的、爲了這個、都紛紛跑到賣缸的地方、人口少的、買一口小缸、人口多的、買一個大的、大商舖買的更大的、要能盛二十桶至四十桶容量的大缸、而且一買就得買十個八個、人間的事很難說、不知何時就走運氣、缸舖的時運到來了

感謝我國佳蕙遠賚
蔡南京市長函謝並酬禮品

我國自與中華民國國民政府恢復國交以後、双方關係愈益接近、前者由新京特別市贈給南京市紫丁香花二百株、經市署佐藤科長携赴南京移贈、已博得南京方面官民對我國好意予以感謝、從此兩國關係更加親密、尤其是新京南京兩市市民情感歡恰、表現出同種民族之協和精神、而南京市長蔡培對此佳蕙移贈、尤具好感、玆爲答禮、特備織錦椅墊四件、棹氈一方、並附致謝復函、仍交由佐藤科長携回、玆誌南京市長致新京市長函原文如下、

名世仁兄市長閣下、久仰盛名、未親雅教迺辱華翰益用神馳、敬審政旅、集祜動履多綏、事符臆頌玆承、貴市佐藤科長携下惠貽丁香樹二百株、喜名花之遠賚、微大雅之多情、艷骨超羣、特易洛陽之譜佳節移植、平添金粉之香兩市官民、益敦情感、將如此花之欣欣向榮也、謹承佐藤科長北返之便、奉上土儀、織錦椅墊四件、棹氈一方、並拙書一幅、戔戔之敬、敢云報瓊、聊以敬意、尙乞哂存、專此肅復並伸謝悃、敬頌勛祺

（寫眞蔡南京長酬贈字畫）

長春縣將行大掃除

長春縣警務科衛生系、爲謀全縣各村人民健康之確保、定於四月廿一日至五月四日兩週間、擧行全縣春季清潔大掃除、已通知各署署長屆時盡力督促所管各村屯農民戶、一齊清掃不潔積物、各署各派出所警官全體出動檢査工作、以謀掃除之徹底云

法院旁聽錄

當差自己以爲有護符 設賭抽頭不料遭逮捕

原籍吉林省懷德縣、現住本市平治街一六四七番的趙昶、年二十二歲、原來在平治街派出所當警察的時候、於本年二月十六日午後十一時、趙某在自宅內、預備牌九一付、供給馮文才外五六名在其家大推牌九、當晚趙某抽得利益金十圓、翌日又約張殿甲外六名、在家內玩、又抽得利金二十圓、不料事被該管警所偵知、將趙昶逮捕、送至新京區檢察廳、偵查屬實、以開設賭場罪起訴同級法院、昨經審判官張維翰、書記官李緖唐開庭審理、玆記問答如下、

問 被告人趙昶、多大歲數？
答 二十二歲
問 作何職業？
答 在四道街警署平治街分所當警士、
問 對於當警士的職務你知道嗎？
答 知道、
問 那麽你在家內設賭抽頭是使着你當警察嗎？
答 不是、一時錯誤、
問 平日你常常開設賭場是不是
答 沒是、
問 本年二月十六日你怎麽想起要起牌九來呢
答 因爲是舊正、積於舊習也是自己愛玩、所以才玩了一次、
問 在甚麽時候開始的？
答 本年二月十六日晚上十一點多鐘玩的、
問 竟找的誰呢
答 有馮文才、以外還有六七個人、
問 甚麽時候散場、
答 第二天早晨三點多、
問 你抽多少錢、
答 十元錢、
問 第二次在甚麽時候玩的
答 同月十七日午后十點鐘也是在我家玩的、
問 這一次竟有誰呢、
答 張殿甲以外還有六個人、
問 都叫甚麽名字、
答 都熟識、有的我也不知道叫什麽名、
問 這一次抽多少紅
答 二十元、
問 以後又設過多少次、
答 以後沒玩、
問 賭錢犯法你不知道嗎
答 知道
問 那麽在你那玩的人怎麽不害怕被抓呢
答 是我說的不能有人抓他們才敢玩的、

審判官提示扣押證物、牌九十八枚、骰子二個、賭資五百卅二元二角九分

問 被告人、這都是你們玩用的是不？
答 是、

檢察官對本件陳述意見如左

被告人之犯行業經供認不諱、並有證人馮文才與劉象新之證言是堪認定、依刑法第百九十一條於其法定刑期及金額內處被告人徒刑四個月及罰金五十元爲相當、審判官宣文本案證擬調査終了之旨、候宣判、遂退庭云、

開脾健胃 滋補强腎 **黃色補丸**

說明 世上補藥類多治腎而不治脾治脾而不治腎殊不知脾腎之交通秘切先後天本屬相連偏治其一病必不痊本藥房之黃色補丸係精選上品藥料運用科學方法抽取藥中精華棄去糟粕渣滓製成丸藥藥量少而効力宏爲治脾胃病之秘寶爲治腎虧之仙丹也

主治 先天不足後天虧損貧血勞傷房事過度破身太早手淫滑精陽痿早洩夜夢遺精四肢無力精神困倦頭暈眼花耳鳴心跳善忘失眠老年精衰乏嗣脾胃衰弱飲食減少痞悶脹飽食不消化

特點 服黃色補丸治增加飲食補血生精健腦力靈敏强健生殖機能有讀書作事不倦之妙爲營養唯一好藥無嗣常服可免伯道之憂非普通之補品可比

減價 黃色補丸原價每盒一圓五角現爲同胞試服以明其效力起見特別減價即售一圓五角三盒每三打售十七圓外埠函購不加郵費藥款由郵局滙至哈爾濱道外十五道街金勃先藥房照寄不誤 電話四八三九番

總發行哈爾濱道外十五道街 金勃先藥房

代售處 奉天日站恒濟堂、奉天大成藥房、奉天金城藥房、大連記全棧、華泰藥房、錦州同盛居、營口洪春堂、吉林五洲藥房、安東東谷增遠、熱河全富興、新京中與藥房、凌源萬育堂、平泉永義堂、牡丹江惠存厚、赤峯五洲藥房、新京泰和祥、赤峯道生藥房、樺甸振興永、營口咸春堂

揭破久年秘密 從此解決難題

維他命E與荷耳們、在人體中含量本極微少、然兩者又均爲人體不能或缺之要素。維他命有刺戟荷耳們發生之功用。缺乏維他命荷耳們亦即無由而產生。

男女一至相當年齡輒有老衰徵候出現者、雖因荷耳們減退之一種生理變化、然維他命不足、亦爲其中之一原因。

本劑「欲不老」係一純正之維他命E製劑、以性荷耳們腦下垂體前葉爲母體、具有維他命與荷耳們之二重作用。功能防止早老、調整天癸、効驗靈確、早有定評、世有保持不足症者、幸即從速服用。

EN 五〇

主治効能 性慾衰退 疲勞倦怠 陰萎不擧 發育不全 滋陰補血 調整天癸 亢進分泌 返老還童

欲不老 ユベラ

各地藥房均有出售 一五〇粒 七五〇粒

總批發處 奉天市大和區靑葉町 田邊藥品株式會社

調味佳品 味の素 （味之素）

發福康健、全仗鯨呑虎嚥！湯菜得味、纔能努力加餐！「味の素」是調味的至寶、是健康的來源！

P-23(B)

解答規約

一、問題限於家庭，婦女及個人身邊者。
一、事實敘述要明瞭，文字須清楚簡潔。
一、來函須註明問題解答欄收。
一、署名隨意，信後須蓋章，寫明住址，否則不答。
一、故意揭人隱私及洩忿者，恕不答復。

丈夫疑心有前歡 妻子情急想證明

問 主筆先生鑒：我是一個二十一歲的女子，小時候也曾讀過幾年書，在去年的時候我結了婚，婚後我們夫婦的感情很好，不料最近忽然決裂了，決裂的原因是他聽說我在婚前有過情人，並有不貞的情形，無論我怎樣的一再解釋，他仍然毫不相信，一絲不見回心轉意，按這種情形看來必須要以眞確的醫學證明了，不過一個已婚的女子，究竟有沒有方法測驗她的婚前貞與不貞呢？仰祈賜一良法以洗我的不白之冤，並且指示我一個相當的法子，怎樣能使我丈夫心情轉回來呢？這是我感恩非淺的。　趙×英謹上

謠言不必加解釋 求謹愼淸濁自明

答 男女兩性間貞操的保守，是指兩性結婚後而言的，換句話說，也就是男女結婚後才有各負貞操的責任與義務，如果有一方失掉了貞操，不但犯罪，也足以構成離婚的理由，現在刑法雖，只是限于有夫之婦失貞認做是犯罪的行爲，但有婦之夫如失貞操，也是受着道德上的懲責的，至于在男女結合前的貞與不貞，雙方並沒有互負其責任與義務的可能。不過所謂婚前原則是指着男女並未訂定婚約而言，如果雙方已訂定婚約而違反保守貞操的義務時，那是有解除婚約理由的。

你的丈夫『聽說』你在婚前有過情人與不貞的情形，這是他受到古老的遺毒所致，因爲在婚前（指未訂定婚約而言）的貞與不貞，你沒有對他負貞操的責任與義務，所以你現在不必一再向他解釋，因爲你越解釋他愈發疑心。你現在唯一的法子是要謹愼，不但要對外少交際，同時在家庭內的一言一行也不要使你的丈夫察覺出有不良的破綻。日久，他或者該把那些誤會解消了。醫學能否證明婚後的女人在婚前之貞與不貞，依照我個人的推測是不易的，假如不是婚後的第二天的話，所以你也不必想藉着醫學的證明來洗不白之冤了。

最後如果你丈夫能看到我這篇答案時，我願意對他說幾句話：就是一個男人娶到一個女人，應該講『現實』，不應該『溯及以往』，比如我們在娼寮中娶得一個妓女爲妻，那麼我們時時要以着她以往的行徑來設想她今後的人品的話，那未免太笑話了。

我們生爲現代人，總要有新時代的思想，人類生存於兩大之間，都是平等的，一個男人誰又能證明他在婚前保守住貞操呢？況且『聽說』婚前有過情人與不貞的情形，根本是不應該相信的，因爲『聽說』並不是『事實』呀，況且在今日的社會上陰險的嫉妒小人正多自己人的幸福與感情千萬不要因了外人的離間計，這種事實在舊劇裡或小說中都是常易見到的事。（唯唯）

月入七八元 願結如意女

問 主筆先生：我是一個二十五歲的青年人，髮妻去歲去世遺一女孩已六七歲，現在家中來信，要與我訂親，我不願意，因我願自己訂一可心意相當的女人，但我現在是一個商家『年青的』月入才七八元錢，怎辦呢？請示一良策感恩非淺了。　啓明拜上

想得可心她 先反求諸已

答 自已的資力既有限，可以尊隨你家的意思去辦。你不妨在你的鄉里找尋一個可心意相當的對象，也就解決了，不必以爲都市的女人都是可心意相當的。況且你前妻還留有小孩，你要明白你所謂爲可心意相當的對象，她不見得對你就『可心意』或相當，你應該反省一下好了。（唯唯）

古代的奇出女性

弱弱

家庭之間，夫婦爲主，必須互敬互助。方能快樂融融，明時，有朱家民者，字同人，雲南曲靖人，家貧如洗，故而廢學，妻黨均輕之。其妻秦甚賢慧，見夫貧窘若是，乃脫簪珥勸之讀，且晝夜紡織，勤勞弗輟，得資悉供家民使用，卒成進士。崇禎二年，貴州水溪蠻與邦彥與奢崇明等反，家民爲副使與總督朱燮元討平之。築城置戍於盤江，修鐵索橋於南籠府，有政聲。

由是可見家民之成名，悉由其妻輔助之，若朱氏夫人者，堪稱爲模範夫人。

我國古時，才女甚多，敏慧絕倫者，頗不乏人。例如晉朝有衛夫人者，名櫟，字茂漪，汝陰太守李矩之妻也。善書，得鍾繇筆法，王右軍嘗師之，杜子美詩云：『學書初學衛夫人，但恨無過王右軍』可見其書法，深爲後世所共稱。

又晉謝安諸子侄皆甲秀，值多季，天大雪，安命諸子賦詩，共一日『散鹽空中差可擬』安之侄女道韞——奕之女也。應聲曰：『不若柳絮因風起』。安大奇之。道韞嫁王右軍之子凝之。若道韞者可稱爲敏慧才女。

隨意翻書，深覺古時女子，無論是關於待人，行事，文學，職業，智謀勇等，皆有奇出人才，故泚筆述之，以爲後世之範。

育兒知識 智齒病要當心

由生牙齒而引起病症者舉不勝數，尤其在十八，九歲至廿五六歲之靑年時期，因其萌生智齒而引出許多種病症，俗云『父母難測』之智齒難症，或智齒周圍炎等症，重者恒有性命之憂。

蓋智齒突出時，因係較他齒非常遲緩，尤其將近成熟期，論其骨骼方面幾乎達至堅硬程度，而顎內全部，更以有永久齒等塞得滿滿，如此無餘地生長之顎內，而更無理強加生入，是以智齒往往長得橫斜豎歪甚至倒長，更則生時不能一時突出，而齒與齒之間恒常腫脹如囊，由此進入黴菌而生出種種齒的病。症而此症尤非虫齒等症。百人之中具有二十八人感到如此，更有五人之多累患所謂『智齒難症』或『智齒周圍炎』了。

論其病者根原，不外係是由於齒根與牙齒之中所積之食物腐陳，或齒齦之周圍與內面有創傷，在於傷口，侵入細菌，輕則齒齦腫脹，食時感痛，稍加治療，即會復原，重則紅腫高起，牙齒緊閉，不得張口，而熱度往往升至卅九度至四十度之左右，更能引起顎骨下之淋巴腺炎扁桃腺炎，骨膜炎，骨髓炎，或下顎周圍腫脹等症而身體方面，日漸日衰，致於心臟之機能亦日示於弱，更有恒患，敗血症，膿靑病，腦膜炎或聲門水腫，以致呼吸窒塞，而就於死的途徑以常見之，即關性命不至多大凶險，而遺疾於心臟方面，亦不係少數，

關於此症之治療法，須以愛克斯光線照射診查後或拔齒或切齒齦，或洗滌施藥，總官加以切開，注射，更施粘貼化膿上藥等法以治療之。

化粧術 塗胭脂

婦女們施用美容品，雖然是一種日常工作但亦可以說是一種藝術，因爲眞正的美容，可以蓋藏一個婦人的缺點，而同時又可表露一個婦人的優點。

講到婦人敷用胭脂，是美容中一種重要節目，正像一個美術家畫一幅畫，用他靈活的手腕，用幾個線條而使這張畫非常生動如果手術不高明，其結果是截然不同的在研究塗胭脂的時候，面部的樣子，可以分爲兩部，一種是肥的，一種是瘦的，在這兩種不同的面孔，而有兩種不同的敷粉法，一個圓面孔上敷胭脂，應敷在鼻子部分，而漸向上塗，因借了深的顏色的胭脂，可以隱藏面孔的低平，一個瘦臉孔的人，應敷在靠耳旁的部分以免其瘦小顯露。

胭脂的種類有兩種：一種是乾如像粉一樣，另一種是膏狀的，二種具可使用，但大多數的人多使用粉狀的。塗胭脂的時候要有一定的步驟因爲各種美容品。都有不同的用意，而先後對於美容的功效上亦有關係，依照合法的手續當是這樣。一，先敷美容基本霜。二，再敷胭子三，再敷面粉，四，再敷眼形膏。

手的天然美

萍

你的一雙手每晚用一點美容藥水刷刷，每一星期到美容院去修剪一次指甲，還不算是盡了你修飾求美的本能，實在的講來一雙美麗的手，還是要注意到怎麼養成的。

要使你的手，合於美的條件不管是纖細或肥胖，你必須軟得像你的臉部一般，使你丈夫會讚美，使你未婚夫會歡心，他們會得到無限的愉快。

你每天在晚上臨睡覺以前，要把你的手用溫水和常用的香皂洗一次，然後在換一盆冷水來，仍雙手浸入冷水中，後再用毛巾布輕輕揩乾，用有潤性的雪花膏擦抹摩擦的時候，指尖也要擦了數次，你可套上一雙夏季用的手套睡在早上起來時用美膚的藥來擦一擦，如果你能照法實行一二星期，你一定有軟柔的手了。

假如你是一雙粗的手，請你不要煩惱，方法，他也有補救的無論在什麼時候，只要你有空閒你可常常捏一捏，手指腕，捏至手指尖處爲止你如不斷的練習下來你一雙粗的手，一定會練到尖起來。

如果你是一對肥兩瘦的手，或者你是要壓煩的，但你只要常常把手指向內，灣不灣的時候，要用力的向內弄硬狀，灣了來放開，放開又拉緊來你只要每天時復做這種拉的運動，就會把手指拉得瘦起來。

你的手靜脈如果太顯露，也減少你的手美麗，救治辦法必須使你的血液多離開手部常把手舉向頭上或是你常常把手放在比臂高些。睡覺雙手如舉手狀放在枕頭上定會使你手上的靜脈會沒有你從前一樣顯明了。

如果你這雙手，原來是有天然的美，你無論夏天冬天，要避免用熱水來洗手，或披冷氣或風的侵襲，同時你要外邊去，你不要忘了帶手套如果你能照我的話去辦，一定有人讚美你有一雙可愛的美麗的手。

想做模範夫妻 女人須給男子洩火

『男子治外，女子治內』這是吾國的習慣。男子整年在社會服務，在這萬惡的社會中，無奇不有，丈夫在社會上，受到委屈受到欺騙，或是遇到甚麼不愉快的事情，這是在所難免的情形。在這情形之下，丈夫因到家裏，心裏一定是不高興的，這時，做妻子的，爲了家庭間的和平，爲了家庭間的幸福，應有一個應付的辦法。常情，爲妻子的，見了丈夫帶怒而歸有用消極法者，而不理會這，對於丈夫的怒氣，不但不能消滅，反而增加，所以，有時丈夫會將怒氣洩於妻子身上，或是子女身上，這全是應付的不得當。還有丈夫帶怒歸來時妻子說些冷潮熱刺的話，這更無異於給病人加氣，亦無異於墜井投石，總之這些應付的態度，都是要在被淘汰之例的。

那麼，怎麼應付丈夫，才是正當的辦法呢？方法很簡單實行起來，却也不難，就是丈夫帶怒歸來時妻子發現他的臉上有不悅的顏色後，也不必先去問原委，而先以他所喜歡的事，來使他歡喜然後再用良言安慰，如有子女，也可使他們來在丈夫面前，表演各種歌舞，使丈夫轉怒爲歡，忘其心事，稍待再詢其心事，當可痛快述說，而心中亦不再有所不愉快如妻子再給他幾句安慰話，當可使他精神上更爲愉快，如此，才稱得起是一對模範夫婦呢？假設不但不能不給男人洩火反而惹丈夫生氣或者給男人招是非的那都是下流的女性居多更不值一論。（玄雲）

春日裡郊遊 是最好娛樂

值此春光明媚，山高水秀的初春時節，正是人們做郊外旅行，飽嘗美景，以舒暢胸襟的好時光在這個季節裡學校，團體等，他們不會放棄了這良好的春季，都陸續不斷的做着團體旅行，或幾個人踏青，他們都受着春風的吹拂，共度良辰美景。只有在家庭生活的主婦們，一部分是潤氣沖天不願做此清涼舉動，人家的娛樂，不是聽戲就是打牌，再比較思想新穎一點的主婦，去看看電影，因爲她們都是這樣找歡找樂，所以把自己的孩子也常常帶在戲院裏或影院裏，或牌桌旁邊，這樣日子長了，不但對於孩子們的生活無甚輔助，反而養成好賭博的習慣，此外還有一部分主婦，每日裏爲了生活而掙扎的，她們那有功夫去娛樂前面所提到的看戲，看電影打牌，既然都不適宜兒童娛樂，那只有郊外散步及踏青是小孩子們最好的娛樂尤其在這萬病挑戰的春季更不應去到那污穢的娛樂場去那麼在這萬象更新的春季裏爲主婦者亦無妨來組織一個家庭旅行團，到郊外旅行不但對孩子們有益，就是對於久守家庭中的主婦們也有益非淺我覺得到了大自然的野外看看紅的花，綠的葉，深吸一口新鮮空氣，的確像入了一個新的世界於身體上精神上皆有很大的益處實在比帶了孩子們看電影打四圈麻雀，或聽一聽綁子戲好的多當在做郊外旅行的以前，也應該有相當的預備，這種責任，亦得放在主婦的肩上，因爲事先不預備好，到郊外要受很大的窘迫，

旅行所用的東西，像暖水壺點心（最好是麵包，餅干，菓子醬等，不過值此米珠薪桂，帶點饅首，醬蘿蔔亦無妨），照像機等隨手應用的東西，在出發以前，爲主婦者都要細心的籌備齊全才好。（秀章）

手皮包 巧妙再新方法

叢

▲除共污跡▼　手皮包因爲時常拿在手裡所以很容易沾染些手上的汗垢，以及塵土的層集，在這個時候，可以用揮發油或其代用品黑爾蒙（各地藥房均有出售）擦除之，但若僅拭污點的一部，不僅於不能除污，反而舊要生出許多污跡來，所以擦的時候，要將全部輕輕的擦，擦的次數，愈多愈好並且在污跡重的地方用微溫水溶以新洗劑（胰子粉等）五—一〇%左右的水多擦幾遍，最後用水好好去擦，以去掉其間的鹼分皮子，到完全乾了的時候，用。麻油，或橄欖油以及白色的鞋油等，擦於其上，像打靴油的樣子，多多磨擦，可以光亮無比

▲改染的方法▼　如從濃色變爲淡色，是一種不合理的事，若是已經退色的皮包顯着舊敝難看，這時候可以把它回復成原來的濃色，且潔美如新，其方法如下：

染料是將酸性染料用熱水溶解，再少少加一點醋酸，以爲助劑，預備好了之後，同染的方法，是利用化粧用的牡丹刷等舊的刷子，在刷毛的尖端，少少蘸點染料，在小盞中均勻二三次，一邊畫着小圓形，一面擴大其塗染的面積，還數以越多越好，像這樣塗一回若不見濃的時候，可以再塗一回，一回一回的，就可以染成很濃的顏色。

依自己所喜悅的顏色，努力去塗，乾了之後，用不帶漿糊的布，將全體拂拭一回，把顏色擦得較平，再像上述的方法，打上一些油類，磨亮爲止。

以上是極簡單的染色方法，能使皮革的表面光澤美觀，利用於擦皮箱皮鞋均可，但若用反皮造的手包，也可以有更新的方法述之如後。（未完）

怎樣哺育嬰兒

（一）啼哭未定時勿乳兒：小兒啼哭未定，此時氣息未調，不可立即給乳吃，恐乳停滯胸膈，即氣逆難消，往往不愼而致乳癖嘔吐之症。

（二）母性未定時勿乳兒：凡母有大憂大怒，或家事勞累及酒醉淫慾性氣方亂之時，不可立即乳兒，因此時血液及乳汁有特殊之變化，不愼能致驚癇之症，須定息良久，而後乳之。

（三）母睡時勿乳兒：母欲睡則奪其乳，兒食乳過多，恐致嘔吐，大傷脾胃，又恐母睡着，嬰兒呼吸困難，爲害最大。

（四）乳兒不可過飽：小兒之胃極薄，每乳不可太飽，否則積滯難消，小兒因過飽致症者頗多。

（五）有寒暑宿乳勿乳兒：凡在盛寒酷暑，母親須將宿乳擠出然後再乳之。

（六）乳食不可雜：乳與食不可混雜，因混雜一起，頗難消化，否則有致嘔吐痞積之症。

以上六項全指母乳而言，閱者切勿誤會，我盼慈母們切勿忽略，我在祝福你們的小寶寶，或將來的小寶寶，身體壯健精神活潑。（傑夫）

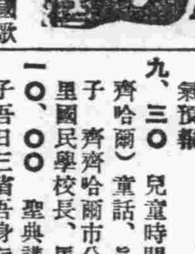

早
七、〇〇　國歌
八、〇〇　天氣預報
八、〇一　淸晨音樂—唱片—
八、三〇　氣象概況、天氣預報
九、三〇　兒童時間（齊齊哈爾）童話、眞珠王子　齊齊哈爾市公立福里國民學校長、馬致馥
一〇、〇〇　聖典講義曾子吾日三省吾身衍義　民生部教學官陶心源
一一、三〇　趣味講座（大連）漫談西湖之名勝　大連高等商業學校講師　王之淳
一一、五九　報時

晝
〇、〇〇　新聞告知、唱片
〇、三〇　管樂
一、〇〇　第一回學生日語朗讀大會地方預選
四、二〇　唱片
五、〇〇　蒙古語新聞
六、〇〇　兒童時間　小音樂會　薰風音樂會
六、二五　講演　交通事故與道德　首都警察廳總監、姜全我
六、五九　報時

夜
七、三〇　時事演藝（哈爾濱）新體制、哈爾濱放送話劇團、編導應沙
八、〇〇　錄音
八、一〇　舞台中繼　一捧雪　由新京國都影戲院中繼　富連成社
九、〇〇　管絃樂（柏林）
九、三〇　評詞
九、五九　報時
一〇、三〇　京胡獨奏

頭痛
大便秘結虛火上昇
夜不安眠
記憶力減退
身體精神均易疲勞

此卽閣下的腦筋已在疲乏叫苦的表現、此時欲勸閣下者、請速服用腦神經良藥「健腦丸」必有驚人的偉效、卽

解消頭痛、醫頓大便、降退虛火、惠給酣睡、挽救疲勞、因而記力大加、腦筋清晰如聖

健腦丸

健腦丸之效用在於整腦血行播鬱血、補腦柔養鎭神經、通便導滑予安眠、而使腦筋健全精神舒暢、其効驗的卓著、尤推獨步

主治効能：頭痛、不眠症、火上、便祕症、耳鳴、眩暈、憂鬱、腦溢血、常心不平、羊角瘋卒中風

價目 [illegible]

各大藥房均有出售

發售處　謙丹平商會

KENNOGWAN

鹽野牌

五淋拿根片

徹底除根
永不再發

通例按四日間之內服即可停止分泌物　澄清排尿　使局部鎭痛　消炎　使患者自覺的消退痛苦　實爲向來所有各種治淋專藥所不及也

價目　二〇片　[illegible]〇片

製造兼總發售處　鹽野義商店　大阪市東區道修町三丁目
鹽野義藥品株式會社　奉天敷島區協和街五段

SU—B9

光陰

本報懸賞當選作品

李光月作　高夢幻畫

（111）

暗灰的暮色中爬上每個人的心頭、

『我眞沒有辦法！芬、我雖然厭棄圍繞着我的一切、把家庭比做桎梏我的枷鎖、但是我仍舊愛它、並且我的妹妹、她那種天眞未泯的性情使我不願意遠離開她』、

兩人沉默了很大的時候以後、董家敏像囈語似的說起來、他說的時候、並不注意他身旁坐着的周靜芬、眼睛微閉着、面孔上佈上一層憂鬱、停頓了一會兒以後、他又繼續着徬喟的說下去、

『不過、我感到那壓到我肩上的陳腐氣太濃厚了假使我永久這樣忍耐的處下去、我一定會被窒息的！』

董家敏的神經非常興奮話中流露出來他那一顆熱血包圍狂躍着力的心、

『反正你總得犧牲點兒甚麼』

周靜芬老早就注視着董家敏面孔上的那一層抑鬱於是不由自已的說出這麼一句話來、說完、她仍舊望着董家敏的面孔、

『對啦……』

董家敏沒有說下去、他想到更深一層的事情、他迷惘抑鬱眼睛中、飛着一片一片的黑圈、縈廻成很大的陰影、

陰影中好像有許多人形的輪廓、顯着生硬的模糊的線條在他的面前蠕動、這輪廓後來漸漸清晰了、活畫出幾幅相熟人的面孔

父親、抱着一本腐蝕了的舊死念、並且遏着別人也念……

母親瘦削堆着縐紋的面孔、口中急促的喘息……

大哥和二哥的荒唐的舉動、無分晝夜的沉碎在他們自已造成的陷阱裏面……

大少和二嫂的爭吵猜疑嫉妒……

妹妹微笑的臉、天眞的眼睛……

此外還蠕動着一羣、張大鏍子、莊笑春、鴉片煙鬼、王媽……

這一切影子、一齊擠在他的面前、他瞪着眼發痴

『唉！』

董家敏很命的搖了一搖頭、用力推開了眼前這許多影子、放開了握着的周靜芬的手、含着無限意味的歎息了一聲、

周靜芬沒法安慰他、因爲她也有許多不痛快的事緊緊的纏繞着她、

『時候不早啦、我們回去吧！』

待了一會兒、董家敏望着那一陣比一陣濃厚的暮色、站了起來向周靜芬說、

周靜芬沉默的也站了起來、兩人隨即順着那石子路走下去、

『在我的朋友中、我只覺出蘆荻和你可愛、其餘的人……』

一面走着、董家敏卒然的這麼說、但沒有說完、

『唔、盧先生也正和你一樣呢！』

周靜芬的臉紅了一紅、低低的說、然而她自已的話、像不知道自已說的是甚麼話、

兩人孑孑的走着、消失了暑氣的風輕拂着他倆的衣襟、周靜芬靠緊了董家敏、一同躑向漸

茶餘酒後集

買地瓜記

胡塵

一個夜晚、夜間十二點鐘的時候、看書看得肚子餓了、想吃點什麼、而一切的飯館和點心舖都息了工、於是我走到街上找到一個賣地瓜的挑子、

夜長寂靜的、馬路上很少有人行、半空中蟋蟀着是南風雨的蹤音、那一個老人、守在黯淡的燈光下—那是一個僻靜的去處、電綫柱可憐地孤立着、頂上的一支燈那光焰好像弱得不禁風吹的樣子、這樣子一如那老人垂暮的生命、

『烤白薯……』

像一隻鏗鏘的樂曲、清脆中蘊在着無限的淒涼、我覺得、

『烤白薯、』

當我走到這位老人身前的時候、他似乎怕我不知道他作什麼似地、殷勤地他告訴我、聲音不知是嘶啞、還是病弱、那麼無力而顫抖着、

『一毛錢的、』隨着我這話、他便開始動作着：他在那黯淡的燈光下、似乎很吃力、却是很忠實的、伸出那隻粗黑乾癟的老手、就用那手從爐里採出來兩個、先顧了顧、然後放在那支秤盤上、手提着秤毫、看它—那秤是在空中穩穩地站住了腳、然後他又低下頭看一看、才把那兩個地瓜交還給我、一毛錢早已預備好了、交給他轉身我向回里走、

『先生、』老人那似病弱、似嘶啞的聲音響了、回過頭來、我聽他接着說：『再找你老一個子、那兩個太小了。』就像是十分抱歉似地、他向我說、我站住腳、猶豫了一下、我揮一揮手、笑了說、

『不要了、得啦、就那麼的吧』

他眞忠實得可笑、當時我眞笑他忠實得可笑、然而當我轉身走了幾步之後、我忽然覺到一陣鼻酸——呵、我被這忠實的老人感動了、感動了、

夜是沉沉地、在萬籟俱寂之中、一輛一九四一年式的雪佛萊小臥車戛然馳過去、『烤白薯……』老人的叫賣的聲音又响了、就像一支受傷的鳥兒似的、永遠那麼顫巍巍地！

一個伶人的自述

白雲生

崑曲現在是衰微到極點了、因之韓世昌、白雲生等、都成了無機出演的人了、他二人還能教曲、他們班內二、三、四等角色、早分入他行或入皮黃平戲班內、以求生活、現在一般人對白雲生等很關心、有許多人打聽他們的消息、北京的某記者特請白自書『我的生活』一稿、其內容如下、

我向來主張時間經濟、所以我的生活是有紀律的每日清早起來、就到先農壇去喊嗓、風雨無阻、大約一小時一久、便去吊嗓練習把子、十二點後、回家午飯、我是日食粗糲、但求果腹而已、飯後敎敝內李鳳雲崑曲、現在她又學會了好幾齣、就是沒機會出演、敎完了她、自己也溫習溫習、四點後去學皮簧、還有幾處從我研究崑曲的、大家討論、我也得益不少、晚間回家看看書、寫寫字、就到了深夜一枕黑甜、次日再繼續這個生活、星期日比較清閒些、下午看望朋友、并去四存學會聽會員談話、因爲我也是會員一份子、我自幼失學、并沒有受過高深的教育、能有今日的一知半解、都是常與文人學士相處得他們的指導薰陶和自已的刻苦用功、因爲崑曲文字深奧、如不能了解詞句的意義、必不能將曲文裏的好處唱出來、也不能將戲情體貼出來、崑曲已到這樣的衰微、言之可嘆、但是我并不灰心、雖然改習皮簧、同時在崑曲上照舊用功、因此格外勞苦了、除了睡眠時間以外、沒有片刻休息、而且除了極遠的道路、或者時間關係、才坐車、比外都是步行、所幸我正在年富力强的時候、應當努力掙扎、我的家人都能不慕虛榮、與我同甘共苦、同時還有幾位崑曲知音對我時常勸慰勉勵、給有精神上極大的安慰、我我生活雖是辛勞困苦、但是苦中亦有眞樂、細想起來、我還是個有幸福的人更當爲藝術而努力了、

夯歌

拾遺（三）

羅成大破長蛇陣、王伯黨出征遇見淫婦、瞞天過海薛仁貴、掃北的羅通殺過公主白馬銀鎗的高思紀、力敵八將高氏行周、楊宗保招親在穆柯寨、花榮射雁挑華車的高崇喪了命、小霸王郭英有勇有謀、

十八青　人生的面皮不相同、黑白紅黃按着五行東方本是甲乙木、聽我把藍臉明上一明、青臉紅髯自古有、臨潼會上柳展雄毛奔攞的五雷陣、除三害的周處成了大名、祭遼剪徑遇見馬武、程咬金三劫尉遲恭、二賢莊單通當鬪馬、蓋蘇文大闘越虎城、雅觀樓被擒孟覺海、爭袍暗帶是朱全忠、二龍山寨主叫楊志、羅開道棍掃古陽城、十一郎搭救的青面虎、鳳裏雲烟叫雷鳴、武瘟神的名子叫吉青、飈錦標扶保洪武起義兵、飈阜刼駕造了反、竇二墩連環套內有大名

十八矮　宴平仲生來身量不高、盜丹的毛遂把孫臏瞧、智君章也會把昆陽鬧、姜三尺穿過大紅袍、侯君集三盜呼雷豹、竇一虎鎖陽關上把姓名標、馮茂生來身量矮、武大郎身量也不高、牛路上遇見一個矮知縣、皮龍的外號條三尺神面妖、三尺短命丁叫皮虎、矮脚虎王英生在宋朝、矮脚眞人名叫孔叫、矮岳峰鮑雷本姓鮑、矮子徐芳扶保洪武、鎖住了趙滾不能逃、韓猛生來一貴脚、宋遷策的身材三尺尺高、

十八三　聘伊尹保商二放琴三諫齊潛王晏平仲三雞殺了三士、卡和献璺三入晉陽、忍辱的張良三擧藝、三請姚期扶保漢王、劉關張桃園三結義、陶恭祖三讓徐州請劉郎、三打徐州弟兄失散、屯土山的三事顯綱常、三顧茅蘆去請諸葛亮、三分天下定在掌上、荊州城公子三求計三人巖商道生了軍糧、日搶三闘奪八寨薛丁山被罪三下寒江、三搶金陵陳友諒、爲國求賢三顧廣太莊

（完）

日語入門

第一、前言

我國是民族雜居的、所以對於第二國的語言、是有學習的必要、事變以前一般人都爭習英語、也無非是應用上的需要和普遍在今日則以日語爲最合適已是沒有疑問的事情了、學習日語比較其他的外國語言來得容易、因爲滿日是同文同種的、所以學日語、可以當做是學習一個地方的語言、不能把它看的太難。

本報爲了國民及讀者們謀習日語的方便着想、由今日起每日刊登日語入門一欄、由淺入深、深願讀者熱心逐日熱習不輟是幸

日本所用的文字、不外漢字和假名（字母）兩種漢字是從我國傳去的文字用來示意義、假名則是日本古來所傳的文字、表示音韻的、所謂假名是假借漢字的片旁或某一部分而構成的意思、

日本字母（即假名）也有正體和草體的區別、正體的叫片假名、草體叫平假名、平是平易的意思、也就是草體平易的漢字造成的、

第二、五十音

ア　イ　ウ　エ　オ

カ　キ　ク　ケ　コ

サ　シ　ス　セ　ソ

練習

エ（圖畫）オ（尾巴）カ（蚊蟲）キ（樹木）ケ（毛髮）コ（孩子）ケサ（今天）アス（明天）アサ（早晨）カキ（柿）クサ（草）キク（菊）アシ（足）ウシ（牛）イス（椅子）イケ（池）サケ（酒）シキ（坐墊）

吟壇

土曜値清明扶餘江開

·史書雲·

一

三年討口滯江城、鄉味頻嘗小蒜羹、
皚皚漸於凸處化青青又擄燒痕生、
編圈各折垂髫柳、曳綫時聞强調箏、
土曜心頭桃李笑、半休剔目賞淸明、

二

魁梧奇偉被時乘、枕藉風沙力不勝、
迷彩瞞天香霧困、柔情透骨嫩陽蒸、
食程雁過嗚邪許、檢渡人還話戰兢、
鬱悶全冬一暢氣、連江萬頃下浮冰、

滿洲的陳白露

黃鐘　【二】

楔子

東風軟軟地、吹進小市民胸膛的是一些無聊的哀愁、和感傷的情緒、夜是那麼美麗、又那麼凄涼、

坐在吃茶店里、也許並不是爲刹那的要抓住那幸福的人生、主要的就是因爲那毫不能予人以幸福的感受、然而下意識的、在那（不可否認的）一項（就在那一頃）手執着那支茶杯、是怎樣的一種祝福的心情呵『忘掉它使你來驅除它—那一切惱人的煩憂』凝眸無語、我的意識分明地是作着這樣的祈禱了、但是天！一杯茶竟沒有那麼大的力量、被那不安的心緒竟把我拘執於可悲的寂寞之中、衝開這寂寞的却是一個悲哀的譁笑、故事就是這樣的、不知什麼時候、該題談到××歌手×腳本家說到在×歌手那行前的談話的一幕

×　×　×

『要走了』××歌手一面忙着收拾行裝、一面笑着向×腳本家說話、

『北京去嗎？』×腳本家『我聽說』

『是的』

『要走了、應該留一點什麼紀念給我們』

『啊—』她猶豫着嚥了一口氣、一時似乎想不出什麼相當的話回答、因爲她不知所謂紀念云者何指？過了會、她把行裝整理的事情暫且擱止了、來和×腳本家應酬着、靜了靜、恢復了日常的心境、她微笑着望×腳本家說、

『過去、×先生、對我是不是很懷疑？』

回答的是無言的微笑、不放鬆、她用眼睛望×某腳本家追問着、

『還是說您給我們留個紀念吧！』×腳本家避開敵方的攻問又提起方才他自已的題案、

『好吧』極慷慨的聲音『什麼紀念吧、都可以！』

『很簡單的一個—您能不能把您的戀史說給我？』

『可以！』

再慷慨也沒了、於是、她用着那脈脈含情的語句、訴述她青春的詩史、差不要是幽咽着了、雖然她面上不時地還閃着朗笑的光輝、但她畢竟是流露了『日出』中的陳白露所沒有的悲哀！

×　×　×

聽賞於這幕短劇的我們、回答的就是一個悲哀的譁笑、不知是憐憫、還是同情、總之、對於這習俗的社會中、在這個半封建式的社會之中、有這麼一個對生活之對戀愛大膽的女人、有這麼一個女人坦然若無地把她大膽的生活、戀愛又大膽地公佈於或人之前、這確是使人不能不感到突梯的驚嘆了、於是×腳本家說『××偉大』×先生說『××是大××』而××長則云、『××迷茫』筆者則日『頗有一傳資格』接着我的話×腳本家便說『可以作一個滿洲賽金花傳』我說『不類』…

『那麼！是滿洲的陳白露了…』

動機終於這樣地確立了我的腹稿、走出了吃茶店在馬路上揮手告別、蹤蹤在夜風之中、我不禁地想：『偉大』？『大××』？抑是『迷茫』？

熱河紀行詩

（五）　（陶明濬）

三　出洞

窓有玻璃拒雨零、車箱眞個穩如舲、深深山色有奇氣、淺淺河流無定形、未必回黃能轉綠、果然鍊白更蕭青、葛巾野服淸涼甚、妄想何求帶萬釘、

四

千里人云風俗異、紛紛屋脊看橫斜、石棲有廟一兩處、土屋無邊數百家、洞裏豈無閒歲月、墻陰却有好桑麻、比邦三代何殊也、稚子猶知學種瓜、

五

悲哉可怕秋爲氣、霜未來時樹已斑、白髮崇高眞似玉、紅墻堆積已成山、湯爨木進腹先餓、去住無心意轉閒、瞻逢人生即知福、昨宵得酒借朱顏、

六

上下舟車必愼之、平生衛足智如葵、失眠未免求安臥、路遠終須有到時、有恨川原愁索莫、無情凉雨更淋漓、所欣頓把河魚愈、永命祈天不必醫、

懸賞募集　禁煙作品及宣傳畫

吸食鴉片麻藥乃中國民族四百年間之可恥陋習、使民族墮於衰亡、使國家瀕於危篤、我新興滿洲國之自覺國民、應毅然蹶起雪父祖四百年之恥、完成擔任新東亞共榮圈確立基點重大使命之國民義務、蔽嗚排煙拒毒之警鐘、是以按照左記規定、廣向全國懸賞募集禁煙作品及宣傳畫、切望踴躍應募、

募集種類

一、禁煙小說（滿鮮文）適於新聞紙上揭載之樣式、鼓吹排煙拒毒思想、充滿適應禁煙國策內容之小說、字數約在十五萬字以內

二、禁煙論文　評論吸食鴉片之毒害、一萬字內外、

三、禁煙相聲　能由無線電放送或在娛樂場所出演、含有禁煙思想之相聲脚本、出演時間十分鐘左右、

四、禁煙話劇　適於廣播之放送戲曲脚本、具有禁煙思想、一篇放送時間約三十分乃至四十分左右、

五、禁煙宣傳畫原稿　鼓吹排煙拒毒思想之教化宣傳畫圖案大小四六半截、文字爲滿文、

募集規定

一、應募作品限於自已所作且未發表者

一、應募作品中明記住所姓名、信封上用紅字表明其種類

一、應募作品概不返還

一、入選作品之版權歸禁煙總局所有

一、入選作品可隨便修改、

一、賞金與募集截止

1、禁煙小說＝五月十五日、一等一篇（五百元）二等一篇（二百元）對映畫化之作品、另外酌予報酬、

2、禁煙論文＝四月十五日、一等一篇（百五十元）二等二篇（各五十元）三等三篇（各三十元）

3、禁煙相聲＝四月十五日、一等一篇（五十元）二等一篇（卅元）、三等三篇（各廿元）

4、禁烟話劇＝四月十五日、一等一篇（二百元）、二等二篇（各百元）、

5、禁烟宣傳畫原稿＝四月十五日、一等一名（二百元）二等二名（各百元）

一、發表　五月下旬在本報上發表、

一、審查　由禁煙總局及本報行之、

一、原稿寄送地　小說直寄本報其他寄禁煙總局、

主辦　禁煙總局

後援　大同報社

華北演藝使節　公演地點　國都影戲院

富連成劇團

四月十三日白天戲目：黃元慶 獨木關　陳世秋 宇宙鋒　葉世長 九更天　葉盛章 九龍盃

四月十三日夜場戲目：陳世秋 女起解　葉世長 十道本　（武丑大王）葉盛章 智化盜冠

四月十五日夜場戲目：朱琴心 花田錯　黃元慶 伐子都　陳世秋 葉世長 賀后罵殿　（武丑大王）葉盛章 葉盛茂 全部酒丐

北京唯一科班

葉盛章藝員『智化盜冠』之劇照

NK—2

牛奶糖一到
滿處平和來

森永牛奶糖

淋濁淨
治各種下淋白帶、熱口梅毒升天、尿血尿遺熱疼刺痛小便頻急慢性淋、敗血症子宮炎、以及痳淋老濁多方診療不除根者速服淋濁淨即可、完全治愈永不再犯、●定價●每盒壹元●每打拾元

育肺寧
治外感各種咳嗽、哮喘、各期肺病吐血、咳嗽內傷咳嗽老年咳嗽……●定價●每盒壹元●每打拾元

育坤寧
治女子平常月經不調、肝氣不舒……●定價●每盒二元●每打廿元

外埠批發一律現款、特選從優……○本舖　奉天北市場大觀茶園南鄰天慶堂藥店

各種各馬力在庫豐富
買電滾子的
第一電業社

百用百效
心腹藥
心腹病百用百效多年胃病信者救　此藥專治　噎膈轉食　嘔吐酸水　時常打嗝　心腹脹悶　兩脇攻心　刺痛　及心口疼痛　心腹脹疼　癥瘕　蟲積寒積　氣積血積　肉積面積　因氣作疼　諸般腹症　腹內病塊　以及肝氣不舒　消化不良　食停水　氣帶　心腹一切病症　速服此藥　增進飲食　氣　開胃　健脾　化積　散瘀　去寒退熱　平肝順氣　潤腸通便　消氣除悶　舒暢百脈　凡係氣毒等症　皆能治之　無論積年累月者　服之百用百效　外埠函購概不加郵費每袋壹元半打五元　各埠均售　總行奉天大東門裡蓁行胡同　德春堂藥店

諸君救星到了
最新發明　乃爾星
五淋白濁唯一妙品
效力準確　除根可靠
（服後）
每瓶定價壹圓伍角　每打拾伍圓
奉天城內鼓樓南　五洲藥房

地方通訊

討論舉行抽籤辦法 決定國兵入選
省市軍關係者開協議會

【奉天】關於國兵法、署、市公署、協和會各方壯丁檢查終了、出席下、開始對國兵壯丁後因超過額數過多、決定抽籤事宜討論、並由軍管實施抽籤辦法、於十日上區代表說明抽籤法之辦法午十時起由軍管區、省公云、

蓋平壯丁檢查 成績極為優良

【蓋平】本月七日上午九點、在縣公署禮堂、於佐藤徵兵官及縣長蒞場之下、舉行七年度適齡壯丁本格檢查、首由徵兵官致辭、嗣經軍醫官指示被檢次序、遂即開始實施矣、至翌午檢查竣事、壯丁受檢者一七六名、合格者僅一九人、均精神奕奕面浮光榮之色、共間如編海區之劉慶武、挺身請願、興隆區之于明川跛足受檢、佳話層出、點綴生色、結果徵兵官發表、本期初次檢查竟能收到意外良好成績、足證街長庶日辦理有方、對於國兵法宜傳努力有以致之云、

孝子廬墓三年 篤行將請表彰

【蓋平】現在遠離千古尚有三代遺風而出於鄉士、大夫所見猶鮮、其孝行篤志而出於鄉僻田夫之間、殊為可敬可欽、本邑城南和尚村、倫和寨屯、距城十餘里、有戴丕訓者、於康德七年中、蒙受政府旌表、茲其母於三年前病故、葬後即晝夜未離墓側、家人見其志不可奪、遂於墓側設一草屋、以避風雨、屢經寒暑未移寸步、現下三年期滿、於舊歷三月廿一日已屆出廬之期、該村鄉黨慕其孝行、已為轉請縣方將來必有一番表揚云、

市警務科 人事異動

【四平街】市警務科依今次日滿系警官轉出轉入為契機、實施科內人事大異動以達到適材適所、警察行政強化、已於日前正式發表茲詳誌於後、命警務警佐青島慶太郎、命警務主任防諜主務

警佐青原大助、命經濟保安股長、警佐會溥泉、命衛生股長 警尉崔恩格、命保安股勤務 警尉周承謨、命特務股視察係 警尉馬乾施、馬廣博、命外勤監督、警尉長田積、命第一監督區監督、警尉張福仁命第二監督區監督 警尉馬乾施、命第三監督區監督 警尉馬廣博、命第四監督區監督 警尉補岩崎正一、命司法股刑事 警尉補伊勢谷金治、命司法股刑事 警尉補野口靜馬、命中央通派出所長、警尉補大城俊友、命三馬路派出所長、警尉補馮意如、命中央緯路派出所長、警尉補鄧紹玉、命大東門派出所長、警尉補田中茂、命衛生股勤務、警尉補德永盛義、命經濟保安股視察係 警尉補高橋章、命警務股（警防係）勤務 警尉補南澤良信、命保安股勤務 警尉補布施惣作、命警務股兵事系 警長韮澤定吉、命特務股監視系 警長中岡潔、命保安股勤務 警長宮殿輔、命警務股勤務 警長黃維民、命留置場勤務、警長宋柏青、命南門派出所勤務 警長彭九革、命豫備 警士關岳森、命中央緯路派出所勤務 警士李萬鑑、命北溝派出所勤務 警士李耀宗、命直轄派出所勤務

各方籌備慶祝典禮 并舉行盛大遊藝會
國兵法 實施紀念日

【承德】國兵法不啻第二建國之我國國兵法自去歲四月十五日正式公佈實施、遂奠就國防精軍之基礎、殊為光耀史乘之強國良制、推行以來、成果昭昭顯著、軍、政兩方面之指導宣傳既發揮滲透之完璧、而人亦充分了解其重要性、自動應徵願就兵役之青年、波翻雲湧、佳話迭出、實不禁為國家前途發展喜慶本月十五日為國兵法實施一週年紀念省指導委員會第五軍管區司令部兵事處期隆重慶祝此永光史策最有意義之紀念起見、決定全省舉行盛大之慶祝行事承德街則由協和會省本部於當日主辦一切行事、計有慶祝式典、由各機關團體參加之市內行進、無線電放送、電影、戲劇、火花等等、將於是日展開空前軼後之偉大熱烈祝典、更於行事中另有游藝會之舉辦、現經兵事處積極指導及企劃中、又鑒及劇場容積頗小、為免除擁擠計、決製發無料入場券、每張限制一人、日內即可分配於各機關其游藝內容如次 1五軍軍隊合唱名曲二十餘闋、2熱河話劇團表演趣味話劇、3各機關職員表演相聲、雙簧等游藝、4承德國劇研究會表演國劇音樂、5師道學校學生六十餘名唱歌及該校樂隊演奏名曲及件奏、6獅子溝國優表演唱歌、舞蹈、7文廟國優、南營子男女國優東興市場國民等學校學生表演唱歌、舞蹈

致力防水開發
近期各縣旗設置地區委會

【哈爾濱】為愛土愛鄉產業開發、濱江省防水開發事業局、決擬在最近期間成立市、縣、旗地區防水開發事業施行委員會、關於防水開發事業促其進行、而該委員會結成之要綱、大致均以擬定如下、

一、方針、本省防水開發事業以十個年計劃之遂行、網羅全省之組織、而期其積極的有機的活動、鑑於本事業所需之物資勞力之獲得、須加以特別的考慮與施設、需官民總體協力、確立本事業完遂之體制、發揮全省民自愛之愛鄉心、由於確實的自動的參與之誠、而協力促進本防水開發事業促進委員會之組織、為即應防水開發事業局之事業、需要省民之參加、協力促進而設立

二、處置要項、委員會之機能作為該市縣旗事業促進之推進力、以達成事業遂行之目的、與完成之任務、

三、委員會之設置及名稱 1、各市縣旗置之、名稱○○市縣旗防水開發事業促進委員會、2、委員會之地域範圍、以工事施行地區為基準、即應現地之情況、縣長認為適宜之處而設置之名稱○○市縣旗、地區防水開發事業施行委員會

四、委員會之構成、1、市縣旗委員會之構成、縣公署、協和會、興農合作社、商工公會、街村公所及警察署、其他有關係之機關、2、地區委員會之構成、街村公所以各區牌為組織之單位、警察署、協和分會

五、委員會結成之順序、事業實行地域之順序依次如下、1、春季結成區域（本年度工事施行地、哈爾濱、阿城五常木蘭）2、秋季結成地區（來年度工事施行地延壽、珠河、葦河、賓縣、青岡、巴彥）3、其他、對於其他之地區以後追加指示之

六、其他、委員會之設置及機構期待各市縣旗適應之措置委員會之章程概以別案實行之云、

承德地區聯協會期已近 開議案整委會

【承德】為全縣人民殷殷待望之本年承德地區聯合協議會、共舉開期之本月底、已漸次追近、承德地區本部、於以前而著手種種之籌備、為圖議案提出之敏捷便利計、曾將管下各分會之地域分為四區、派遣部內徐部員、歷赴各區督促蒐集所提之議案、統計提出之議案達六十一件之多數、地區本部為期予以系統化之整理、十日自午前十時起、在本部召開議案整理委員會、積極着手整理、其整理委員、除由本部委員協同整理外、由縣署分會代表出席二名、街內四分會、頭溝、鞍匠、小寺溝各分會代表各出席一名共同縝密整理云、

協和分會書記 任用規程

【奉天】由分會聯合會正式成立後對聯合分會及各分會之書記待遇規程、頃由市本部規定通令實施如左、

分會聯合會及分會書記規則

第一條 關於分會聯合會及分會書記（以下單稱書記）須依據本規則所規定行之、

第二條 書記之任免、經市本部長之認可、由分會聯合會長行之、

第三條 左記各號該當者不得雇用為書記、

1、身心不健全、且於職務遂行上有妨碍、及有官能障碍者

2、基於被廉恥受刑者懲戒被免者、或準此者

第四條 採用為書記者要二名以上有責任之會員保證之、

第五條 書記該當左記各 必要時、

第六條 書記須給與月薪 月薪之額數、依別紙規定之基準額經市本部長之認可、分會聯合會長定之、

第七條 雇用之月薪或其月額有異動時、由其當日計算之、

第八條 退職或死亡時、須給與當月月薪全額、但依第五號第一號解任之時、至發令之當日應用日數、依逐日計算之

第九條 書記認該當左記各號之一者爾後停止給與月薪、

1、被徵集或召集不在職務上時、限超過九十日

2、因傷痍疾病長期缺勤者、限超過六十日、

3、其他因私事之故障長期缺勤者、限超過三十日

但於職務上之傷病者及其他有特別事由者、分會聯合會長經市本部長之認可、前項各號制限之期間準許延期

第十條 月薪每月概於廿日前後給與、但退職或死亡時亦給與之、

第十一條 辦理書記之任免、及月薪異動時、分會聯合會長須依別紙樣式作製辭令交付本人、

第十二條 第二條第六條第九條之認可手續須依別紙樣式行之

錦省社會事業視察團 一行定期來奉

【奉天】錦州省為強化社會事業、乃組視察團、預定來奉及各地見學、一行卅五名、預定本月十八日午後十時廿分抵奉下榻大和區福順棧、十九廿兩日見學奉天市、對市公署、同善堂、紅萬字會、直隸會館各地見學云、

確保東邊道居民健康 決舉全力防遏地方病
民生廳發表具體對處方針

【通化特訊】國家體制之現在素有鑛業資源寶庫之通化省、其地位之重要、產業之豐富、誠乃東邊道建設開發唯一地帶、故政府對該省之期待頗大、但該省之資源、是否能盡數開發、完成產業重鎮、實為目前重大問題、原因該省地處邊陲、氣候無常、一般地方病之發生、如關節炎、痳疾、克山病、地方性甲狀腺腫等、年來皆呈猖獗蔓延狀態、因此農村民衆、尤其勞工苦力、由於衛生常識之未能徹底、連年致遭其害者、為數頗鉅、故於無形之間、產業重點省之通化勞動力、竟漸有減退之傾向、而因於生產力之日漸低下、與我國資源開發樹立前途上、影響甚大、職此之故、通化省公署民生廳、決舉全力講求地方病根本防遏對策、俾產業開發上國民生活上之一大障害、得以盡數一掃撲滅、茲經該廳一再慎重會議研究下決定實施萬全對策、以求百萬省民健康之確保資源開發產業建設之大策、藉資得以遂行完成、目下該廳發表實施之具體對處方針誌之如下、△罹患狀況調查、病原調查預防對策樹立、預防治療普及徹底、共同防遏體形之組織、衛生思想之宣傳普及、地方病研究所設置、地方病防遏委員會結成、縣診療各街村出張所創設、殺虫撲蚊工作徹底、衛生藥品之配布、飲食物井水之調查實施、農村簡易水道之敷設完成、其他沼及未耕地之開懇或埋墳、巡迴指導班實施

促進民智及文化 規定廣播政策時間

【又訊】通化省公署為積極謀求管下民衆、對省政策之實施認識徹底、以期諸般行政滲透於荒村僻地、促進民智文化之向上、藉圖弘報網之擴充整備計、乃利用通化放送局之播音技能、實施通化政策時間、規定由省弘報股擔當左記事項之放送、但放送時間則定為每月末日、日語為一日、自午後七時半起同時四十五分止、茲將通化政策時間放送內容誌下：一、省政解說、二、實施成績報告、三、行政上一般實事問題、四、其他國際要聞解說、

派教育研究員赴日見學

【又訊】臨江縣教育會、為研究友邦日本教育之真髓及實際之教授方法起見、乃決定選拔初等學校教師二名、自四月十四日起計亘三個月間、派遣赴名古屋市郊外之特定小學校見學研究一般實際之友邦教育、歸來後俾資對縣教育有所裨益借鏡、又該教育研究員之派遣赴日計畫、將自第一次之四月開始、決定繼續實施云、

使馬鈴薯增產

【又訊】通化省公署民生廳鑑於馬鈴薯乃為國人主食物之重要食糧、且為工業化學資源上必需之原料、因此基於興農部之指示、決定對馬鈴薯實施增產計畫、又該省經過以往試作之結果、長白縣收穫最多並因高冷之沙層地帶、頗適栽培馬鈴薯、故出品極佳今次順應當局增產政策、以期馬鈴薯栽培面積之擴大、以資供給國內需要計該廳特申請興農部當局、委託公主嶺、熊岳城、哈爾濱、錦州四農事試驗場及奉天、吉林、通化各署立勸農模範場、以長白縣所產之馬鈴薯種子、分別試驗、而每箇試驗地供給試作種子約二〇〇瓩內外、由實地試驗之下、認為品優質良、有增產可能者、必擴大其栽培區、同時更圖品種之改良向上、徹底栽培法之改善、期望國立及各省立之農場、予以相互之研究、藉期喚起農民大量栽培馬鈴薯之熱望、俾資全滿各地積極濟手增產之工作云、

為謀省教育之進展 組訪日視察團
一行九名五月十一日東渡

【又訊】鑑於通化地處邊陲、教育文化皆呈閉塞狀態、為民智之啓發向上、著教育之進展振興起見、通化省民生廳年來對於省下教育之施設指採以積極進行建設主義、因此省下學校之設立、已漸呈普遍之狀況、就學兒童率有相當之激增、但為省教育方針再進一步之強化、東邊道教育啓蒙運動、展開有效之工作計、由通化省教育會主辦下、以管下各縣學校長、教育會員為中心、組成訪日教育視察團、諸凡先進國之市縣教育、莫不詳為視察研究、以資借鏡、促進東邊道教育之復興、該省教育會已定自五月十一日由文教科磯部屬官引率下一行團員九名離通東渡六月六日歸來云、

梨樹合格壯丁 定期舉行抽籤

【梨樹】康德七年度壯丁適齡、已於今日（十三日）全部檢查終了、預定於四月廿五日假四平街市公會堂、對壯丁合格者舉行抽籤云、

警察署長榮轉

【綏棱】警察教習所滿系警佐主任滿精文氏、蒞任以來、對於警官學員熱心教導、在勤務中顯績頗多、此次人事更迭、該氏奉命榮升警察署長、昔之警察署長孟憲鈞氏、為一勇武之警官、素力謀地面之安全、榮轉警察遊擊隊隊長、二氏此次榮轉可謂適才適所、日前新舊兩警察署長事務交換就緒而各就其任云、

義倉整備十年計劃 省署招開實行會議

【奉天】關於省公署計劃實施之義倉整備十年計劃、為實施計、於本月十二日、於省公署民生廳主催下、召集各市縣擔當者、開義倉整備會議云

所致云、

兄妹爭產事件 起訴二審

【鐵嶺】既報本市已故之周雪樓氏遺產、經其女任双方爭執起訴法院一事、據聞審理時並未依當事人之請求遞旨調查任方遺囑眞偽僅傳一次、草予判決任方認為無理由、而其任周興久以為判斷不公悉聽片面之詞、即行判決、故不服上訴二審矣、茲經詳訊周女書箴母舅石律師、會與某院長、有密切之私交

松田省次長 蒞營視查

【營口】為了市政綜合監察實況視查、奉天省松田次長於十日午前十一時〇九分列車蒞營、駐營各機關首要齊集驛頭歡迎云、

梨樹警察署長 戴宗昌氏蒞任

【梨樹】梨樹警察署長郭維良氏、久歷警界要職、成績極佳、現奉令榮轉東豐縣、甚為商民所依戀、至後任者、由縣當局選調郭家店警察署長戴宗昌氏充任、按戴署長、為人博識多才、在警界歷年已久曾任梨樹警務科保安股長、四平街警察署長、四平街警察廳保安科長、劉家館子警察署長、樹有佳良成績、此次調任斯署、甚為各界商民等所歡迎、該氏已于月之九日到任視事、將來縣城治安之維持、定

省本部舉開第九次 弘報懇談會

【承德】第九次弘報懇談會、於本月七日（月曜日）在協和會省本部如期舉開、駐承各新聞社代表悉皆列席參加、協和會側因梅本事務長、及谷部員均因公出張、由王囑託代理主會、對左列各問題行無隔閡之懇談、迄正午始行散會云、

1、關於糧穀配給希望充分圓滑之件

2、關於銀樓業救濟之件

3、關於小麥粉配給籌補發之件

街防疫委員會 議定工作計劃
捕蠅捕蚤捕犬以絕疫菌

【承德】承德街防疫委員會、自成立以來、對於流行性傳染病之預防未然、及已發生者之努力撲滅蔓延、並詳切指示街民預防之方法、會積極進行、頗獲相當之效果、最近為期防疫之萬全、永保街民之健康計、復假街公所內舉開委員會、對左列各項辦法、加以縝密之研究、決定迅速實施、其實施方法等如次、

一、最近對野菜實施消毒、並發給消毒票、以資證明清潔、

一、對未設置抽水機之公共井泉、急謀設置抽水機、

一、實施檢查公共井泉

一、去歲夏季在迎水垻開設之游泳池、因不適宜於衛生本年夏絕對禁止開設、

一、實施捕蠅捕蚤週間以絕傳染病菌、

一、在傳染病期間以前施行便所大清掃、

一、督促最近結成之隣組增設塵芥箱、

一、為預防狂犬病、實施捕殺野犬、其期間由警察署規定、先期佈告曉示街民、在其期間內、嚴禁家犬之縱放於街巷、

一、督促街民栽培除蟲菊、並由省保健科殺蚤粉之製造法指示於一般街民積極防除蚤虱、以資預防

整理昨年地稅 將結成監察系

【訥河】縣財務科、為清理及整頓昨年度所徵收之地稅及徵收事務、擬由同科各系主管責任者、組成監察系、凡昨年度所辦之地稅徵收事務、皆為徹底調查、以期歸納清楚、而遇有應與改善者、則即將開催會議以講求改善方策云、

瀋陽區士紳 重修都城隍廟

【奉天】在奉天市中街路北之都城隍廟、年代已久、為奉天名剎之一、因年久失修、且說廟院內損壞不堪、殊失古剎之保存及敬神之道、由商工公會副會長方旭東氏發起由地方有志之紳士出款計劃修補已請得市公署之許可、於十日在城內協和會館開會、出席者全為瀋陽區各分區長及地方之士紳、公推方旭東為修補都城隍廟委員會委員長、曹玉霖等卅餘名為委員、[illegible]修之計劃云、

令各市縣制定 勞務綱領

【奉天】省公署為強化勞工之統制、今日對勞動者之物質配給及待遇適正各問題、均為當前之急、乃通令各市縣對勞務綱領制定並具報省方云、

專賣署王屬官 升任西豐局長

【四平街】本市專賣署監視科屬官王治績氏、人頗精明、原係教育界出身、自大同二年十月間、充任營口專賣署職員、迄至昨年三月間、調任以來、大長所能、職務盡心、對于專賣違反之檢舉頗樹功績、現在上憲以西豐專賣局長出缺、調伊陞充、同寅並各界、均具有惜別之感、王氏已將任內事務交代終了、於月之十日、受各界恭送中、赴就任之途云云、

徹底收回廢品 各戶設儲存箱

【哈爾濱】在此戰雲彌佈之時期、吾等市民、對於物資動員計劃、國民資源愛護運動、資源活用、廢品收回、已於上年九月資源愛護協會支部成立、關于纖維類金屬類、及破紙、其他廢品、收回者頗有效果、該支部的使更進一步的強化與協和會地區本部之協力對於各家庭、各大商店、擬每家設置儲存箱、將日用之廢品裝置、得有成效之後、由該支部派員收取云 能良好頗堪期待云、

時局對策聯盟 二部會議

【奉天】時局對策聯盟、為強化滿系方面工作於本月十二日午後二時於市本部開第二部幹事會（滿系）第一回會議、各委員及幹事全體出席云、

警察局舉開 科署長會議

【奉天】市警察局、為謀警政之刷新、特於月之十日午前九時、在局內會議室、開催科署長會議、除各科長各署長列席外、局長王賢諱、副局長豬狩代直躬兩氏、亦出席指示一切云、

于省長定期 視察東部各縣

【哈爾濱】濱江省長于鏡濤氏、為視察省內刷新後之縣旗事務、特定於月之十五日親赴東部賓縣、延壽各處視察一切、並擬赴各街村視察農民之春耕狀況、一行預定為五日間、完畢之後即行返哈云

梨樹街所籌備 添購防火用品

【梨樹】際此風高物燥、相互由突從薪作未然之防範乃係應為之事、最近梨樹街公所、為期萬全計、現正籌款增添防火器具、此種要政社會實利賴云云

募集縣歌 截止期日延長

【蓋平】本邑募集縣歌、其趣旨意義早已發表、經教育科考查情形、為期募集之踴躍、以便甄拔優秀作品、現下已延期至廿日截止、希作者宜努力應募云、

街村行政監查 實施日期變更

【梨樹】本年度街村行政綜合監查日期預定於四月一日起、實施、茲因籌備第一次街村長會議關係、約於會議終了後舉行並對于監查所要時間略加變更云

道教分會長改選

【奉天】道教奉天分會、分會長趙化南、客歲因病請辭、由副分會長田義緣暫、市公署為道教向上及統制、未便令分會長一席久懸、乃擇定於本月十四日上午十時、在關岳廟舉行分會長選舉、採用投票制度云、

國防婦人會 開役員會

【奉天】國防婦人會奉天支部為強化國婦工作於本月十二日午後三時在市本部開第一回役員會議云

進行都邑計劃 收買塔灣土地

【奉天】奉天市公署大都邑計劃、西北地區之開發、關於塔灣一帶、乃着手計劃實施、刻已買收直隸會館土地一萬一千五百五十二平方米、着手都邑計劃云、

各地小新聞

師生修道 勤勞奉仕

【蓋平】陽春和暖、泥雪融化、以致各處道路傾陷不平、待修理、本街內各學校、為實踐勤勞奉仕、是以鍛鍊兒童勞作精神、各校發起修補城東一帶警備道路、每日教員率領學生一班、逐日輪流前往工做、在此春光融融之下、一般兒童頓露活潑天機亦大有裨益於身心云、

每月舉開 校長會議

【承德】街公所鑑及教育為一切進化之源、促進文明之基、欲期文化向上、須振興普及教育、用對於本街教育之充實擴展、學校之改良強化、會傾注全力、予以推進、其成果已日漸昭著進步、近為期教育進行之圓滑、研究具體改進之計劃起見、決定自本月十日起、每月召集所屬街公立各學校校長、舉開定例校長會議一次、參加出席之各校、計優級校五、國民校八、國民學舍三、各校校長均須出席與會、如有特殊事故不能列席、則由各該校教師代表參加、相信此項會議、於本街教育發展之前途上定有相當之裨益、其進展甚堪期待也云、

窒扶斯症 亟應預防

【承德】本街邇日因天時怨寒忽暖、氣溫轉變極劇使節候失却中和性、又以陰晴不常、風沙屢作、以致疫症流行、勢頗猖獗、自一日車河口村發生發疹窒扶斯患者、且因而死亡者五名、街民得此消息、均抱不安、雖經當局努力預防及積極撲滅、但此種病菌、竟傳播於本街、大有蔓延之趨勢、最近已證明染患斯疫者、計有左列四名、業由衛生當局一方實施隔離治療、一方力事預防及撲滅、尚冀街民充分注意預防、對於家庭衛生尤須格外勵行、以免危害健康云、

1、街公所職員曲振文（居住陝西營長盛號胡同一〇三）患發疹窒扶斯、已於自宅施行隔離治療、2、〃白雲亭（居住獅子溝西街二二八七）同上、3、後藤馨（粮市二四）4、永島虎夫、右二名同患前症已於省立熱河醫院施行隔離治療中云

整頓交通 車體檢查

【四平街】市警務科現為使交通安全計、對于管內自轉車實施本年度車體檢查、自十五日起、至十七日止、亘三日間、每日午前九時開始、午後三時迄凡有車者、均須于上記日期內赴警務科、每台備國幣五角、前往受驗、倘或遺漏被查出、決嚴加處罰云

西關繁榮 修理馬路

【蓋平】本邑西關、自開闢以來、各機關先後遷往、架橋築路、大有新興氣象、惟以西門外通縣署之大馬路、尤為交通要衝乃一重要道路、因一部高低不平、確有修補之必要、現下由街方賦役撒高填低務使平坦之路以利交通云、

珠算檢定 募參加者

【營口】營口商工公會為力謀健全商業發展、並業務能率增進向上特對此次奉天省商工公會主催之第四次奉天珠算能力檢定試驗及個人競技會出場參加者予以斡旋、希望者須向營口商工公會申報、如有對試驗種目、採點方法及其他詳細情形有不明瞭之點、可至營口商工公會勸業科詢問、必有詳確答復云、

宣傳綠化 準備資料

【梨樹】本縣為完成綠化植樹運動、將於四月廿日展開植樹運動、關於植樹當局之及培育方法、林木功用等關係資料、現正由主管者從事準備、聞不日即可頒發云、

監察系、凡昨年度所辦之地稅徵收事務、皆為徹底調查、以期歸納清楚、而遇有應與改善者、則即將開催會議以講求改善方策云、

食粮增產上重要工作
鏟除黑穗病與白髮病
使用麻綏藥奬勵種子消毒

【北京】新民會中央總會、鑑於華北主要農作物中、高粱小麥之黑穗病、及粟之白髮病、頻年發生、爲害甚大、對於該病之預防、實爲當前華北食糧增產上之重要工作、茲爲預防該項病害計、特擬定辦法、使用『麻綏藥』奬勵實施種子消毒法、訓令各地總會、遵照辦理云、

中日婦女聯歡
舉行座談會

【徐州】新民會、徐州市總會、爲促進中日親善、俾中日婦女相互提携、完成東亞之治安强化起見、特於三日上午十一時假該會會議室、開催中日婦女座談會、是時計到日本國防婦人會會長、及各班長中國新民會婦女分會會長及各班長等多人、該會出席者、糟谷主任、盧俊蘭由糟谷主任闡述開會意義後、即給中日婦女一一介紹、旋即開始座談、關於國（中日）語交換教授、以及各種講習會之開催、以及其他等等、均有圓滿對策、至十二時半散會、今次座談會閉幕以後、中日婦女、當更又進一步親密之階段矣、

治安强化運動
津温市長昨晚廣播

【天津】天津特別市長温世珍氏、於七日下午八時五十分、假天津廣播電台、講演『治安强化運動總評』、茲誌原文如次、

各位聽衆、關係華北明朗、關係全民福利的治安强化運動、一週以來、已經在官民一致協力、宣傳實施中、而得到活躍的成績與圓滿的結果、

在此運動期間、民衆方面、充分發揮自衛的力量與擁護政府的精誠、在官吏方面、亦表現領導民衆愛護民衆的能力與熱誠、此種精神、持續永久、不惟可以確保地方之治安、實足以復興國家、復興東亞、因此而得到委員長之折慰與嘉許、是皆我官民一致協力、活躍運動、積效表現之收穫也、

委員長之廣播演講、包羅萬象語重心長、對於各方之期待與指示、諸位當已收聽明了、本市之治安强化運動、節目層次、本市長屢加提示、亦無待復述、

吾人於靜聆委員長廣播之後當益加奮進、望本市全體官民、將一週來所獲得之體驗與實際、更圖邁進、自强不息、永久保持地方之安寧、使民衆眞正享受安居樂業之幸福、上副委員長憂心之意、下慰蒼生望治之心、華北之明朗在茲、我中國之建設在

慶祝政委一周紀念
舉行隆重典禮

【黃縣】本縣慶祝華北政務委員會一週紀念、於三月三十日、由徐知事藤田氏、與新民會囑崎次長等、招集各機關、各學校及商會、各公會各區長各鄉村鎭長民衆代表、假本城城隍廟內、擴大舉行、慶祝五日、儀式隆重、首由徐知事將政務委員會成立週年經過、建設新秩序成績、確立治安、保障民衆安居榮業爲前提、將來施政方針、仍以强化治安、爲當前第一要務等語、宣講一過、聽衆無不額首稱慶、次由機關依次講演、均宣揚强治安要義、例如辦理保甲清查戶口訓練新民種種步驟按日分期舉行完畢、將來東亞新秩序之建設、華北民衆安居樂業之實現、全仰仗政務委員會之指導、及王委員長之福音云、

茲、東亞新秩序建設之基礎在茲、請仲成懷、顧共勉之、

英代理總領事
日內由滬履新

【天津】駐津英國總領事懷德請假返國後、被任代理總領事爲前南京英領事奧克廷、定九日左右、由滬乘順天輪抵唐沽、轉津到任、聞奧氏於懷德領事返任之前、留在該地云、

賽馬會閉幕
市署歡宴記者

【唐山】市春季賽馬會於本月二日、圓滿閉會、該會特於五日下午六時、假座小姚閣飯莊歡宴本市各報社新聞記者、計到宴者庸報孫新源、河北日報蘇雲亮、新民報邵寄平、冀東日報金登名、泰東報葛助山、暨本報吳文榮等十餘人、一場盛宴、迄八時許、賓主盡歡而散云

撈除雜草
以便救護

【北京】本市天安門交通隊巡官姜爲榮、以該處樹林內及玉帶河中、時有自殺者發現、如查見時間較早、即能救護、邇來極力設法預防、故自殺者已少見發現、茲以天安門前玉帶河中積存雜草甚多、每遇投河自殺者發生、救護殊爲掣肘、特呈報內六區分局、准予撈除雜草、以及其他障碍物品、俾資保護民命云、

新舊專員
舉行交接典禮

【徐州】蘇北行政專員劉以琳氏、因故呈辭、業經上峯照准、遺缺委任郝鵬氏繼任、郝氏於日前來徐、前任劉專員奉命後、即積極辦理交接事宜、郝氏即於四日上午十一時到專署接受印信、同時新舊兩專員召集所屬、各機關首腦及全體同仁、假該署舉行交接式、是時參加者計有二百餘人、儀式隆重、爲時開會、即由新舊專員、行交接印信式、次由劉前專員、郝新專員、分別訓詞、繼由張市長代表所屬職員致答詞、至十二時許禮成云、

郝新專員略歷

郝氏現年六十歲、河北省三河縣人士、卒業於山東高等學校、曾任北京財政部科長、北京財政部總務廳長、直隸財政廳長、安徽省省長、冀東政府懲戒委員會員長、江蘇省財政廳長、財政次長、現任中央政府財政專門委員、經驗宏富、學識深湛、誠可謂政界之適才、預料郝氏蒞氏蒞任後、我蘇北庶政定有一番新進展云、

見學行政及農村狀況
組訪日視察團
銅山知事蘇格念任團長

【徐州】爲實地見學友邦日本行政、及農村狀況計、蘇北專員公署決定組織第二屆『蘇北訪日視察團』、由銅山縣知事蘇格念氏、任團長、團員計東海縣知事黃綏之、碭山縣知事孫竹房、來縣知事徐成慶、蘇北行政專員工署教育科長陳升儒、財務科長張麗光、建設科副科長劉箴吾、徐州地方法院書記官長劉雲閣、專署警務科保安股長趙欲滑、徐州市警察局特高科長劉興、華宿迁縣警務局長杜彥芝、沛縣警務局長韓魁村、邳縣警務局長張輔屏、漣水縣警務局長王致和、蕭縣警務局于樹聲等中堅官吏、全體人員、於强化治安運動期中、接訪日命令、莫不皆大歡喜、日程大體、下月一日午前十一時、由徐出發、往天津、奉天、安東、釜山、於六日午后七時卅分在下關上陸、歷訪大阪、東京、安城、名古屋、京都、神戶、門司等地、廿七日返國、在青島上陸、廿九日午後六時半、搭乘列車返徐云

王委員長逸興不淺
上巳良辰躬修禊祓

【北京】當上月三十日、慶祝華北政委會成立週年紀念之際、是日恰値夏歷三月三日、爲上巳修禊良辰、王揖唐委員長、于是日午前、領導各機關高級人員、並招待中外來賓、舉行慶祝完畢後、隨即招集國學書院第二院師生、及夙日受業學生、在懷仁堂午飯、每人印發蘭亭集序一張、與諸生講解蘭亭修禊大義、及王逸少諸賢、當年風度、極爲眩詳、講畢、並令學生講述一次、飯後復約諸導師、率領諸生乘船遊覽、逸興遄飛、極遊目騁懷之樂事、王委員長、身爲華北政治領袖、於日理萬機之餘、猶能從容講學、躬修禊祓、具見其風度之超雅、育材之殷摯、不讓古人云、

市公署三週年紀念
舉行盛大慶祝

【濟南】濟南市公署至成立以來時閱三載、在此三年期間內、舉凡市內庶政各般、均呈長足之進展、五十餘萬民衆、値茲該署成立三週年紀念日之際、特於六日午前十一時、市署內大禮堂舉行、隆重慶祝典禮、唐首長、河野機關長、有野領事、滿洲通商代表宋總領事、各界代表、該署方面朱市長以下各局長均出席、約計五百餘人、情況熱烈、禮儀隆重、朱市長致開會詞後、各來賓均有祝詞、並當會誦讀各方之祝電及市署週年工作報告三十年度施政方針、最後由朱市長致閉會詞、並三呼萬歲後、即行祝宴、祝宴畢、於廣場全體攝影、隆重之慶典乃宣告禮成、並於午後二時起、由該署職員演奏遊藝、以助餘興至四時始行完畢茲將開會詞及朱市長感言分誌於後

開會辭

今天爲本署成立三週年紀念之辰、荷蒙中外各機關長官、各團體代表、光臨指導、不勝榮幸感謝之至、回想三年前本署成立之初時値喪亂之餘、秩序甫定市廛蕭條、鄙人以積慕之年奉令承乏濟南市長、自維才餘任重、何能膺此艱鉅祗以桑梓義務、不敢不勉當經遵照臨時政府頒布之組織大綱積極籌備、隨於廿七年四月六日啟用印信開始辦公、王承長官之調示下賴同人之協力、凡百庶政、循序進行、先之以整理、俾一切恢復舊觀、繼而視事務之緩急、逐步徐圖改進、日月不居、瞬已三週、本市工商各業日趨繁盛居民人口亦激增無已、較之事變前狀況、實有過之無不及、撫今追昔念及市政所以有此進展、人民得以安居樂業、本署同仁材力綿薄局克致此、要皆仰賴各長官之指導、本署顧問及各輔佐官之贊襄協助、以及各界人士之匡正、方得如斯成績、這是鄙人於此紀念之日敢代表本市市民深致感謝的但市政建設千頭萬緒、嗣後本市各項行政、將隨時代之演進而日益繁賾、更望各長官及各界賢達、對於市政興革、多預指敎、俾本署同仁有所遵循尤爲感盼、

紀念感言

四月六日爲濟南市公署成立三週年紀念日、桂山承乏市政、迄今三載、當紀念之元辰勢不能無一言以抒懷抱謹將一時感想所及披瀝如次、回憶本署奉令成立之前、時當韓軍焚掠之後、餘火未熄、風鶴猶驚、市面狀況、極爲蕭條、居民赴他方避亂者既多、人口數目呈空前未有之低減、所有政府衙署以及一切設備、均殘毀無餘、當日濟南情形、實可謂之傷心慘目、幸馬子貞將軍目擊時艱、慨然出任治安維持會長、桂山亦被推擔任副會長職務、爾時初意、本爲暫謀地方之秩序恢復、一隕越、況値此革故鼎新之會、一切政令施設、尤非不不素之材所能勝任、能以喪亂之餘生民疾苦服務桑梓、勢不容辭、因隨即拜命受事、遵照政府頒布之市組織大綱、積極籌備、旋於四月六日啟用印信開始辦公、當時本署內部組織僅爲秘書室及財政建設敎育三局施政主旨、首注重在補苴殘破、恢復舊觀、賴長官之訓示、顧問之贊助及各界之力、一切庶政、不久即行就緒嗣因應事實之需要、於同年五月添設畜產管理處、十一月添設社會科、二十八年二月濟南自來水公益復由本署接管、改名爲水道管理處、後社會公益事業漸次增多、又於二十八年八月將社會科組織擴大爲社會局、幾經擴展、方成今日之規模、三年以來、一切行政措置之因革損益、莫不視需要之緩急、次第舉辦、所有設施、雖未敢自謂可如古人所言之三年有成、但撫循陳迹、尙不會覆遺羞、此則桂山於惶愧之餘、所堪引以自慰者也、惟是市政建設、千端萬緒、尙希各界賢達時予指敎、本署自當隨時採納付之實行、庶於興亞建設之大業、亦不無小補歟、

植樹典禮
參加者甚踴躍

【唐山】植樹盛大典禮、仍照上年成例辦理等情、經市署于市長、已傳令社會公務兩局籌備一切、均甚完善、於本月六日上午十時、假市署路中間、即舊賽馬場地址、舉行植樹盛大典禮、開會奏樂、全體肅立、升旗、向國旗行最敬禮、齊唱國歌、于市長致開會詞、道尹代表致詞、治安軍官致祝詞、商會長致祝辭、同時攝影、植樹數千株、每人一株、栽植均甚良善、參加者甚爲踴躍云

國幣流通減少
外商大受影響

【天津】天津至本年入春以來、因聯銀取緊縮政策、國幣流通逐漸減少、以致金融緊迫、物價因而下降、在民生上言之、固然是一絕好消息、然一方面因申滙耗色過多、一般外埠亘商、無形中大受影響、天津市場、遂呈一畸形不振之現象、前途如何、殊難擬料云、

冀省治安實踐收效
王委員長致電嘉奬

【北京】澎湃於全河北省之實踐强化治安運動、於全民總動員之下、備收效果河北省逐日推進情形、該省署隨時電呈華北政委員鑒核王委員長、以河北省辦理强化治安運動情形、極爲努力、遂特電該省長吳贊周嘉奬、原電如左、吳省長鑒、連接函電、具審辦理强化治安運動情形、至佩賢勞、良殷厚望、特復、揖唐、

大學院研究所編輯
山西農村與自然

【北京】大學農學院、附設中國農村經濟研究所、成立將屆三年、對於華北農村經濟之研究、不遺餘力、各系主任及教授、利用每次放假機會、親赴各地區作實地考察、頃對山西省之農村經濟、業已調査就緒、特彙集各種報告編輯『山西農村與自然』、內容豐富、對於華北農業之開發、俾益甚大云、

縣長視察鄉鎭
講演防共眞諦

【黃縣】縣長徐公藤田、於四月一日上午九時、協同警備隊劉隊長、警察所薛所長、及縣署內各科職員并從者數人、出發視察二九兩區所屬各鄉村鎭、是日上午九時半、到達二區東西河陽兩村、該二村民衆以及學校學生、全體出村恭迓、列隊迎至村內、吃茶少憩、即召集村民男女孺三百餘名、徐縣長首以建設東亞新秩序及滅共剿匪等等步驟宜講指導、使到場之民衆、無不頓開茅塞、羣聲重見天日、方知剷除共匪之福星到來、全體額首稱慶、東西河陽兩村小學學生、均有新智識、徐縣長每校賜洋拾圓、由此散會、即時起程、於十二時、至後柞楊村、該村長、亦携同全村民衆及學校學生、迎至村內、即時立場演講、聽衆無不稱頌、該縣長視其該村附近小學三處、學辦成績優良、亦每校賜洋拾圓後、於下午二時半、擬往冶基馬家村、經過冶基鞠家村、該村長携全村民衆、依次立於通衢、鞠躬迎接、該縣長立即下馬、一一答禮、客氣異常、隨上馬至馬家村、略與村長、談話小許、天已過午、而縣長與警備隊長警察所長自帶食品外、共餘各職員、均給縣長、每人賜給飯費洋一圓、各購餐絲絲毫不擾民衆、復於三時四十五分、率各職員至九區羊嵐集、亦經村長與民衆、將該縣長迎至村內三官廟廣場、召集民衆、散佈傳單依舊演講、聽衆如堵、此次該縣長視察數村、尙解斷含冤奇案數起、似此恩威并行、關於民瘼、仁德之縣長實不多睹、亦黃民衆之幸福也、

唐山
治安强化運動週間
于市長發告民衆書

現在我國是新興的國家、所有一切端賴地方平靖、官民努力、始能力圖建設、增進人民福利、否則雖有緩密計劃、亦等於紙上談兵、所以治安確立、實爲當前之急務、茲逢國府還都、及華北政委會成立一週年吉辰、自應特別慶祝、以誌紀念、一面藉此機會强化治安、復興新國、確爲我官民最大使命、亦最大目標也、慨自邦交失策以來、轉瞬已逾三載、土地淪落、人民死傷、所有都市、頓成廢墟、鋒鏑所經、人民流離失所、其啼飢號寒之流狀、目不忍覩、而物資與精神、双方之損失、亦實難以數計、以光明的亞洲親善民族、乃因蔣政權之容共抗日、演成空前之浩劫、言之至堪痛心、並使同種同文之國家、竟執干戈以相殘害、實爲中日不幸、亦即東亞之恨事、幸蒙兩國先知先覺、本大無畏之精神、唱導和平、以挽狂瀾於既倒、於是揭和平反共建國之旗幟、還都南京同時、臨時政府、亦改組爲政委會、從此國家有建設之曙光、人民得更生的希望、時光如箭、期年瞬居、共豐功偉績、殊爲國人欣感不謂者、惟完成重大之使命、勢非除和平之障礙、不克推行無阻也、現在蔣政權僻處邊陲偏安一時、而八路軍本係爲合之衆、散居鄉鎭潛伏山谷、猶唱愛國之口號、專以斯民爲目標、無非藉端歛財、飽入私囊、更强奸民意、依然抗戰、以致人民無時不在水深火熱之中、此皆重慶政權之所賜、亦是最大惡極之表現也、今已淪爲地方政權、早失代表全國之資格、故其崩潰之期、不過時間問題、至於各地治安、均經友軍不分畛域、隨時維特、始得轉危爲安、方獲安樂之福、凡我民衆、飲水思源、均應感念友邦、竭誠支援之熱忱也、但國基已固、正在建設、欲中日永久親善、即應互助、不宜專依賴、不知自立、嗣後治安强化洵爲民衆切身之利害、函應倍賴友邦之協助及服從官府之指導、堅固團結、一德一心、切實邁進、以集事功、果以此種精神與工作始終不懈、自能萑苻悉靖、七鬯不驚、治安鞏固與否、關係自身之幸福、至重且鉅、必須認淸個人責任、力圖振作、一方上下致共同奮鬥、務使治安確保、以收官民協力之實效、則一切政治建設、均克次推行、故友邦出而協助、更屬事半功倍、希望民衆澈底覺悟、中日兩國原爲兄弟之邦、一爲先進一係新興、唇齒相依、存之與共、旣以誠意支援、向興亞途上邁進、凡我官民、應知蔣氏抗戰之非、實爲禍國之首、此人不除國難未已、誓與國人共棄之、今後應在友邦支援之下、各負其責、以盡自治之努力、庶幾興邦興亞之偉業、不難尅期實現、願我民衆、其共勉之、

設獨流施工所
準備減河工事

【天津】建設總署天津工程局、爲强化華北各地局所機構、自歲初實行改革、津工程局奉令加强人事組織、關於貴成工路建設之第一施工所、及水利工程之第二施工所、自新局長沈璞蒞津後、即進行合流、以期工事陣容之整備、藉謀增進效率、所長人選、已由總署委定前太原工程局西野技正充任、其系統直轄於局云、【又訊】工程局爲謀澈底防止華北水患、於客歲開始興工之獨流入海減河、第一年開鑿計劃、如期完成後、第二年繼續工事、亦於二月間、派員着手調査、測量月餘以來、已全部進行就緒、茲爲進行工事計、亦經計劃終了、已設置成立之獨流施工所、刻正積極準備中、畑中主任、近已函靜海縣公署、關於聯絡協助事宜、有所研商、至興工期間已定十二日起始推動云、

綿布人絲低落

【北京】當地方面之法幣金融緊縮、又告一段强化、招來華商幇極度金融缺乏、綿絲布、人絹等、不拘夏物需用期當頭、落勢頗急、益趨顯著、聯銀券一方又因外銀、銀號幇金金遺流益告加一層旺盛、國而資連日呈高價、滙申行市亦其他物價亦成頹靡之勢、

謀財未遂被捕
解往警局懲辦

【北京】北京本市西四牌樓羊肉胡同滿洲電氣商會工廠、有工人黃佩祿者、品行欠佳、因知工廠在本巷一煤舖內存有電線等物甚多、遂想法擬往詐取、日前與素識人徐星五相遇、言及此事徐某年二十六歲、奉天人頗爲有謀、當允爲同往煤舖行詐、於五日由煤舖詐出電線二十六盤、計重一千餘斤、用排子車拉往崇文門外東茶食胡同廣興國大院地方、正與買贓物人劉樹廷李金庚等商議賣價、適有警探由彼經過、認爲伊等行動可疑、向前盤詰徐等言語支離、遂將四犯一併捕獲、究出前情、通知事主認明贓物、並將案中要犯徐星五、黃佩祿等二人、解往警局懲辦云

社會局借給
農民棉種

【徐州】光陰易逝、歲月輪轉、一年一度、春耕時期又來臨矣、徐市社會局爲權濟農村、更爲提倡植棉計、茲領到大批棉種、約三千餘斤、定日內按貸種辦法配發各鄉農民、以備各期播種、俟收棉時如數交還、共各鄉配發之數目、該局正在調査各鄉棉田、并縝密計劃中、

紙燒褲角
無妄之災

【北京】崇外後河沿廿九號住戶于永泉、素在洗染廠充當司賬、有女桂蘭五歲、清明節日、在門口玩要時、適有隣戶姚玉林、在門口燒紙錠、風吹紙燼落在桂蘭褲角下、將褲燃着、桂蘭腿部燒傷甚重、當時滾地哭喊、經于永泉鳴警、將姚玉林帶區、定七日解法院云、

西隴海綫附掛飯車
於本月十五日實現

【徐州】開封鐵路局茲爲便利旅客計、曾準備於隴海綫列車附掛飯車、頃者食堂車已配備竣事、即自本月十五日起於西隴海綫之九〇一列車、（上午八時四十分由徐州發、午後五時廿五分抵開封）及九〇二附掛、至於東隴海綫快東西隴海直達列車開通後再行附掛云、

專署招開棉花
播種講習會

【徐州】蘇北行政專員公署、爲提倡植棉、改良棉種計、特由建設科、召集各縣技術員、於四日上午十時、假舊專署東花廳開棉花播種講習會云、

英租界華捕
取消帶槍

【天津】津市英租界華捕與工部局屢起糾紛、去歲罷崗風潮、將告一段落、又因牆子外值崗警士、不准配帶槍支、恐將揭起掀然大波、本月四日上午九時、租界工部局警務處、既將值崗警士所用槍支完全取消不帶、偏僻之處、亦不携帶槍支、一般華捕、爲謀安全起見、昨（七日）特選派代表五人、向租界當局請求配帶槍支、而租當局不但未允所請、且將代表五人完全開除、華捕方面、現取鎭靜態度云、

年幼女子羨慕虛榮
來京學戲愚不可及

【北京】天津丹桂戲園姊妹二人即登火車來京、下車出站、舉目無親、無處投奔、乃在街頭漫步行走、至五日上午九時許、行至前門大街南頭、山澗口、在茶館門前盤旋、時有外五區第十三坊長宋文玉晨起、至該茶館飲茶、瞥見二女徘徊門前、大爲可疑、急喚之入內、詳詢身份來歷、二女縷述經過手、發生不良結果、特將二女帶至本管外五區分局、一併送警察局安置云、後、住有王韓氏者、有一子二女、子名福子十四歲、曾在小書臣、在黎園界、充場面生活優適、遂於四日由家長女福子年九歲、福子年幼、學讀書、甚爲聰穎、次名貴子年九歲、福子年幼、識淺、因羨慕演戲伶人之洋三元、偕其妹貴子潛行出走、臨行書一字條留交其母、略謂『女來北京學戲、十年後方能回家、我妹小貴、跟我不離左右、願隨我來京學戲』等語、

現地報告

近代知識・堂々滿載

★炮擊下的倫敦★
凄慘・悲鳴・壯烈・一美國記者向美國民的公開報告狀

★低層社會生活★
神秘・簡易・幽默・一醫生現地巡禮的社會公開報告狀

★大新京驛動息聞★
來滿三十年稻川驛長之苦心談・赤帽部隊的風景種種・與記者對談

三 獨身女性放談
青春的自慰・生活的味道・職場的活躍・本刊特派記者向全滿青年女性的大貢獻

新滿洲

時之話題
在亞洲的白種人往那去　賽珍珠作

德意志應揚的動向

童謠　第一回入選發表

時之科學
宇宙線的認識　竹內時男
滂沱雨……秋螢
一夕故事……未名
歸來……百樹

4月號　定價4角・郵費2分

出版・滿洲圖書株式會社
發賣・滿洲書籍配給株式會社

民生部五百元大懸賞作　拓荒

吉林專刊　閣傳綏
第一二三〇號
吉林支社
吉林市商埠地三緯路十號
電話三一二八番

爲謀求砂糖需供均衡 調查班蒐集現地實情

組織及日程經商工科規定

吉林省公署工商科、値此生活必需品統制强調中、爲期使砂糖需給均衡計、故以滿洲生活必需品配給會社吉林支店及吉林砂糖販賣組合爲樞軸、特行結成調査班、共計三班、分赴管下各地、蒐集各系民族需要量及其他實態之資材、俾作嗣後配給事務之參考、其調査班之組織及日程、臚誌於次、

◉甲班＝省工商科石川屬官、外生必組合二、三名

◉乙班＝省工商科加藤屬官、外生必及組合二、三名、

◉丙班＝省工商科宋屬官及厚囑託、

日程　甲班　乙班丙班

◉四月十六十八日＝蛟河　農安、九台

◉四月十九廿一日＝舒蘭　前郭旗、長春

◉四月廿二廿四日＝敦化　扶餘、通陽

◉四月廿三廿五日＝盤石　德惠、懷德

◉四月廿八卅日＝樺甸　三岔河、長嶺

◉五月一三日＝甲班終了　榆樹、乾安

再同班每到達目的地時即行聯絡當管商工公會、協助調査、蒐集資料、以期徹底明瞭偏僻地及繁榮村之需要量云、

旅客貨物輸送旬間 二次開始基本訓練

吉林鐵道局、關於實施非常時旅客貨物輸送旬間共準備訓練、（四月一日至十日）業於美滿中終了繼之於前日（十一日）開始、又進行第二次基本訓練矣、當茲旅客輻輳貨物擁擠之情形下、與滿鐵本社及全國各鐵道局互相策進、第一對鐵道從事員行以再訓練、第二指導乘客以昂揚交通道德、第三要有旅客自重嚴守非常時交通上之秩序、鐵道與客人互相協力、以期達成本旬間之趣旨、將本旬間所獲之結果取長捨短、而作爲永久改善之資料云、

大興公司 有奬儲蓄 正行勸誘

本市德勝區臨江門町零花胡同、一二番地之三、大興公司吉林支店、響應新京本店之創辦、『大興有奬儲蓄』故於管下三十餘營業所內已設置儲蓄部以約百名之店員專辦儲蓄業務、亘全吉林省展開積極之勸誘工作、按戶訪問努力推行、第一回儲蓄、開辦雖僅僅五日、而加入者日達數百件、民衆對此福國利民之大事業、漸次有深刻認識、故加入希望者、是後亦必與日俱增、爲謀生活安適後顧子孫、免致浪費履行節約、一切皆有儲蓄之必要、況本儲蓄之特長、穩安可靠、利益優厚、並且還像彩票似的、按月開奬一次、凡是加入的儲戶、每月都有得特奬五萬圓、頭奬二千元等等之大好希望、一面又類似銀行之零存整付、滿期不但領回原本、並且還加給餘利、分爲甲乙丙三種、誠爲致富捷徑、大衆趕快加入吧、

衛生當局懲罰 隨意擲塵芥人

吉林市警務處衛生當局屢次一再告誡各商民、對於污物不得隨處拋棄、但尙有頑刀不以爲意之徒、殊屬痛恨、故當局於四月十一日派員調査市街淸潔見本市大經路及六緯路交叉之馬路上、又新倒來拉雜塵芥、經詳細調査、乃附近世合盛所倒、遂行將該舖長孫燕鳴帶處結果罰國幣十元、如果再不注意隨處拋棄、決嚴加懲辦、並以警傚尤云、

軍援產駐吉辦事處 用蠶絲品作協和服

將設置大規模工場

滿洲軍援產株式會社、吉林辦事處、爲公務員設想、特將安東產之山蠶絲品、製作協和服料、每套非定製者、爲國幣三十八元五角、定製者爲國幣四十五元、更爲便利購者起見、於四月十一日、遷至新開門外、富士公司隔壁、該社爲開發工業計、將擬本年度於吉覓地設置大規模之工場、以資便利各公務員、並使軍人家族入工場服務、謀生活安全云、

軍援職員 午食自備飯盒

玆當非常時局之下、經濟節約一事、不可稍涉忽略、全國民應一致遵守、滿洲軍人後援會、吉林支部鑑於各職員之午食問題、故通知各職員、午食必須携帶飯盒、而其原因爲午間休息僅一小時、飲食店距離該部甚遠、時間上恐有不足之慮、而飮食店之食物、均高價賣出、最底一次需五六角之多、殊欠經濟、故方有此舉云、

交通會社亦行 旅客輸送旬間

東吉林交通株式會社、爲與吉鐵協力完成交通機關總動員之體勢、勵行交通報國之義務、故已於前天（十一日）起、迄二十日止、亦實施非常時旅客輸送基本旬間、督勵社員對乘客以和藹親切爲本位希望於乘客者、則爲

◇爲防止混雜上下車勵行一列主義（排成一列）

◇有傷病軍人登車時可以將坐位讓給以示尊敬

◇座位於可能內讓給老人婦女、和小孩坐吧

◇在車內不要吃東西、吸煙和吐痰、以及喧嘩而影響他人之不正行爲

◇交通會社人員若有不正當行爲或者應注意及改善之處可以不用客氣的向該社通知、

◇車在進行中不要和司機談話停車時不要亂動機械

革新勞務關係事項 立勞働統制實踐會

吉林省公署開拓廳勞務科、頃基於去歲二月時所頒佈之勞動統制法、有鑑於對勞動者之招募、僱入、解僱、利用、及其對價之裁定、應具條件之規劃、業者間之契誼、並轉移與身元保障等關係事項、擧凡諸如此類、莫不有以設定之、更對勞動力之涵養勞動能率之向上、將來之成果、足堪期待彼時省當局、伴隨如此之優勢、而深遠圖謀强化計、曾以勞動者在省管下產業地帶分佈之實態爲基準、劃爲東西兩部、一度曾結成『吉林省地區勞動協定加入者協會』、一時遂行上頗多快意、是爲勞動層運營於勞動統制法下、一劃期之階段、近者同科、爲謀使與該法發生廣切關係之省能上、俾圖完璧而革新之故选與滿洲勞工協會吉林支部、以及關係各公官機關並業者間折衝結果、決定將加入者協會改組、當於四月十日在市公會堂所擧開之吉林省加入者委員會席次、已顯晰的決定如左之辦法奏本會前此係以東、西兩地之加入者爲骨幹、而誕生者、在省下實業界、工業界突飛孟晉之優勢觀之、其機能似嫌過於狹隘而失於全體性、故斷行廢止之、採取統合制、以期在省下得以遂行一元之體制、另行組織吉林省勞動統制實踐會推戴勞協支部長及省次長會長副會長、以民間業者、堪符衆望之名者任之、必要時在市、縣、旗設立分會置常任理事（有俸一人）統長其事云、

划船釣魚之樂 五月一日開始

春和日暖、市內名勝北山、遊人日漸增多、山划船、及釣魚池、即將開始營業、本預定於月之十四日、但因近日池中餘冰向來全部溶化、屆期恐難實現、今由北山公園事務所、又加以考慮、故預定延期五月一日、正式開始以供市民之利用云

警界消息

前永吉縣警務科衛生股長警佐王慶倫氏、於地方警察機構改革之同時、因衛生併合於保安股、該氏乃奉省令榮轉九臺縣警務科勤務、刻已前往履新、王氏在警界多年、成績素著、故爲上峰器重、民衆愛戴、一但離開永吉、率皆惜不置、

◇◇◇

永吉縣天崗警察署長白宗綿警佐、青年英俊、學品兼優、此次高等官昇格試驗、考試及第、乃蒙村井警務廳長特別拔擢、調至省署特務科服務、白氏前曾在警察廳辦理特務今者駕輕就熟前途無可限量

◇◇◇

前吉林市警務處司法股長趙承普、爲該處長年續勤碩果僅存之唯一人物、法學熟手、老誠幹練、近因人事異動榮轉於永吉縣繼白氏後任昇充天崗警察署長、經友好及同僚盛大歡送下已前往差次視事矣

自肅哀悼日中 英靈過吉凱旋

官吏民衆往驛前迎送

明天（十四日）爲本年第四次自肅哀悼日、爲建設東亞新秩序、並王道樂土之確立、挺身衛國以致殉職之英靈〇〇柱、爲向故國行無言之凱旋、預定於明日午前十一時、抵吉、同十五分發離吉去新京、國防婦人會員、義勇奉公隊員、青少年團、軍政各機關並法團代表、吉林鐵道局代表齊至驛頭焚香、恭行迎送、以祈凱旋英靈之冥福、而謝其建設大陸之功績、同日全市一律禁酒、停止娛樂、以示哀悼之意云、

舉行綠化團結分列式

由各校編成三部喇叭隊 鼓舞志氣興奮精神爲功不淺

吉林省公署民生廳文教科、近以市內中等學校學生、對於行軍教練之科目洵屬鼓舞青少年志氣之一大良途、按此般行軍訓練即係列成隊伍大行進、蜿蜒長蛇、步武堂堂全市內男子中等學校十一校、如以八名乃至十二名爲隊員編成鼓號隊、先鋒引導、尤屬壯觀、以是該科、決以吉林師道、省二高、同文商業等三校編成之、屆時參加四月十五日實施之市內中等校綠化運動之團結分列式時、出動演奏、茲已結成嚮事、每日間由於第二軍管區所派遣之教官四名指導下、三鼓號隊正行熟練中、四月十五日團結式、該隊之配置如次

◉吉師＝一高、師道、

◉二高＝二、三、四等國高、東文校、

◉同文＝齊齊農林、五、六國高、四民及同文

各行吹奏、領導大部學生、鼓樂聲中、共勢雄雄大行進之壯觀自可預想云

本月防空日 行事重宣傳

吉林市警務處防衛股、以每月十五日所擧行之防空日以建設高度國防國家强化防空施設、使人民徹底洞曉防衛之重要性、而期空務之鞏固爲目的、過去已獲有相當成效、但爲求再進一步之工作、擬在本月防空日之際、乃置重點於宣傳方面、同時與空務協會、協和義勇奉公隊等關係者、再取緊密之聯絡、以期命令傳達系統之簡易化、而謀防衛業務之美滿、所謂再出發之防空日、其成果殊値期待云、

市警處衛生科 實施春季種痘

注意種痘

春期已深、乃爲萬病叢生之季節、最容易傳染之天然痘、爲尤甚、吾人雖知其害、但不加以預防、難免發生、後而救之不及、共預防上惟一之方法、只施以預防注射、別無善策於日前衛生當局、會一度醞釀天然痘臨時預防注射但成績不謂良好、故當局爲謀澈底實踐起見、已調査本市前次未種痘者之定期人數（定期第一期嬰孩三個月以上一年以下、第二期爲五歲、第三期爲十二歲）爲一千六百四十一人、市衛生當局、擬定之日期及場所等、茲特誌之如左、

四月十四日＝四月廿一日　鐵路局關係之日本人種痘及檢痘地址於朝日學校、

四月十四日＝四月廿一日　東大營、驛前、大和町岔路口各派出所管內住民、種痘及檢痘地址於大馬路國民優級學校、

四月十五日＝四月二十二日＝糧米行、朝陽門陽明町、天齊廟各派出所管內住民、種痘及檢痘地址於新開門國民優級學校、

四月十六日＝四月二十三日＝牛馬行、巴虎門、河南街各派出所管內住民、種痘及檢痘地址於保健相談所、

四月十七日＝四月二十四日＝軍用路、維昌街各派出所管內住民、種痘及檢痘地址於護昌街國民學校、

同上之日期＝東局子、大觀街、文廟各派出所管內住民、種痘及檢痘地址於南昌邑區國民學校、

四月十八日＝四月二十五日＝北極門、錦城坊派出所管內住民、種痘及檢痘地址於北大街國民學校、

同上之日期＝砲台山、太平街派出所管內住民、種痘及檢痘地址於臥虎溝國民學校、

四月十九日＝四月二十六日＝臨江門、德勝門、派出所管內住民、種痘及檢痘地址於臨江門國民學校、

同上之日期＝迎恩街、柴草市、西石碏子各派出所管內住民種痘及檢痘地址於迎恩街國民學校

同上之日期＝西倉街派出所管內住民種痘及檢痘地址於萬和當國民學校

時　臨時每日午後一時至四時之間、當派人監視施種之衛生云、

關於種痘 衛生談話

吉林市警務處衛生科、同市署保健衛生科協力施行之春季定期種痘、已定自明天（十四日）起始經一週間亘全市域、對應種者、一人不漏、督勵使之栽種、對此市保健當局、曾有如左之談話、

市當局談＝提起天花二字眞是令人不寒而慄、一旦感染、重則喪命、輕亦落得滿面麻痕、在過去不知有多少大好青年、被天花把幸福葬送、故文明國家、莫不竭盡全力以預防之、在衛生設備、日益充實之我國、對預防天花的工作、是猶爲認眞、發生率已漸次低下、勿復如往昔之猖獗、此點自然得歸功於歷年所行之、『定期』及『臨時』的各次種痘、國家不惜經費、爲人民謀福祉、屆時不可觀望、以致該已誤人遺患地方、子女種痘全家安心、這是爲父母的責任、倘若自甘放棄、退縮不前、兒童遺禍終身、必落得一世怨言、倘若不幸發生天花、再傳播及於他人、擾鬧四隣不安、那更危險萬分、爲自已和大衆多方着想、趕快受當局指示到規定的場所去種痘纔是、倘若違背當局的善意、廻避應種、一定要受法律的裁制莫謂言之不預呢、

天花一名 送院隔離

本市東關七經路十三號春茂棧之住客范呈祥、年四十餘歲、是新從山東家過來謀生的、不想患病甚重、即由該客棧人送往高大夫醫院診治後、認爲是類似天然痘症、遂即報告本市警務處衛生科、於四月十日午前九時、送往東關福民醫院、實施隔離、以免傳染云、

水滸拾遺

張靑山著　(2035)

第二十九回　方臘大擧三江匪作困獸鬥　宋江會合兩路兵取金陵城

個人有了何等主張呢，說說大家明白明白，小桃哭着說不能告訴你們，事後自然就知道了嘔，寒梅冷笑道，而不過你要尋短見是不，小桃聽說到心腹之上，便伏在床上慟哭起來，寒梅唉了聲說你呀你呀，沒告訴你嗎，刻下我們是活不了咧嗎不是，嘿嘿，死還是死不起呢，這乃是當前的局勢，你竟自想出自戕的主張，我來問你死了之後，這個孩子又交與何人，不但對不起大爺，與主人的先人，連這個血胞子的小孩，全都對不起呀，他投爹投娘一場，豈能拋棄了不管啦，你仔細想想是不是呢，小桃哭道姐姐呀，他們反正不叫我們活着嘍，何不早早的死也干淨，寒梅正色說不對不對，此時人家並沒來要命哇，小桃說唉，別說傻話咧狗子對那下濫貨色，不是說的明白麼，這三天兩日間，便可有一定辦法了，又何必提心吊胆的，多活這一二日呢，姐姐怎麼還說我不對，寒梅冷笑道，他們及便發動什麼辦法，准說叫我們死呀，嘿嘿那還不一定成不成呢，人的生死，人不能自己主張的，俗言說的好，人叫人死人不死天叫人死有何難，我們娘兒三條性命，若是不應當死呀，嘿嘿，慢說是狗子與賤婦人，就是强有力的，恐怕也是奈何不得，你若不看透澈了，這個冥冥中的定數，只信任人力擺佈呀，未免是愚的太可憐嘍，既然是拚却一死啦，何不擎着他們的呢，倒要瞧瞧有什麼方法，來開銷我娘兒們，小桃聞言止住悲啼收淚冷笑道，好好好，這回急出好主意來咧是呀，反正是拚却一死嘍，對對，倒要看看他們有什麼法子，來要我們的命，劉婆子說，哎呀呀，這個法兒可不高明，眞要是有個不相當那可怎麼好呢，寒梅緺眉念道，唉，糊塗的媽媽呀，請你明白一些兒吧，怎麼好的話呀，用他不着嘍，家門不幸，遭此逆事，二爺瘋走狀況不明，大爺被害死而含羞，大奶奶敗壞家風謀夫破產欲嫁奸夫，碍着我等二人，與這侯氏一點骨血，尙要置諸死地而後已這已然是怎麼好呢，可還怕的是什麼呢，

服用容易肝油精劑　新肝月青精　藥錠
貧血　結核　胃腸
二七〇錠　〇〇〇錠
富士山牌
NK72

感謝治愈眼科病
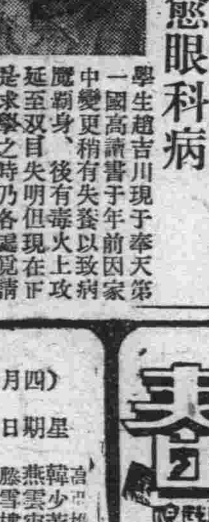
學生趙吉川現于奉天第一國高讀書于年前因家中變更稍有失養以致病魔覊身，後有毒火上攻延至双目失明但現在正是求學之時乃各處覓請西漢醫師終日調治亦未見效當此千鈞危急之時乃由同學張君介紹奉天德家藥店所專治之保目全睛丸與造明睛藥水服用服畢即大見功效愈有多半繼服二盒至今二目視物請用如登佛國欣喜之餘登報感謝以報高德再與介紹請君患眼疾者迅速購用吧佛國就在前眼啦總實處奉天小北門外白塔寺東德家藥店藥價人目全睛丸（六日用）壹盒五圓造明睛藥水（半月用）壹瓶壹圓外埠代郵外郵費二角

虎骨花蛇藥酒
虎骨熊油膏　專治腰腸四肢疼痛胃腹寒積痞塊腎寒宮冷經痛帶下等症每張壹元函購每次另加郵費二角
本藥酒功能通經活絡開痰止痛培元固本補氣養血主治半身不遂腰腿疼痛口眼歪邪四肢麻木肝胃氣痛小腸疝氣陰虛腎寒及婦女經冷赤白帶下等症每瓶五元外埠函購另加郵費五角
頭痛藥　專治偏正頭痛各神經痛及暈眩更能消除鴉片癮者體內之積毒每袋五角每打伍元四角函購每次加郵費二角
老福順堂　本堂開設奉天大南關西大什字街　大宗批發到本號面議或函商均可

奉天市鼓樓側金城藥房總發行
外埠代售處　新京義和謙、瀋陽、廷藥房、吉林五洲藥房、哈爾濱華美藥房、營口中西藥房、安東東益增遠、鐵嶺義和堂、和發久、洮南同和慶、開魯成發榮、開原之慶長、樺城東益增遠、撫順信仁堂、通化和發信、克山和鳳祿、赤峰干中藥房、道生藥房、法庫德泰和、西安積盛壽、西豐積盛興、開通泰和誠、海城素恩、四平街和旬德慶通、遼源德慶會、通遼德慶會、西安藥房、發瑞、江省中西藥房、八道江永成興、梨樹縣德慶亨、郭家店德慶隆、泰來同和興、楡樹和祥

本品以純良之鱈魚肝油復加以其他藥劑而精製者其中飽含人生必需之維他命係治療肺病咳嗽之良劑有強身益體補血強精之功凡患肺結核喀血軟骨症瘰癧脚氣腺病夜盲症中代血血虧失眠病後失調營養不良神經衰弱傷風咳嗽不思飲食面黃肌瘦產後血虧身弱多病嬰兒失乳身體削瘦乳母乳汁不足老年衰弱及一般虛弱等症服之均奏良效
金城乳白魚肝油
奉天市城內金城大藥房出品

新民　（四月十三日）星期日　早場　高韓燕滕曹蓉李步曹少雲雪秋艷麗秋波秋樓　白芳實寶　獅子樓　浣花溪　寶蓮燈　穆柯寨　白馬坡　晚場　孫燕步蓉曹韓曹　封神榜　頭本

長春　長春戲院　本月十七日公映　華新公司最新出品對白有聲古裝佳片　王老虎搶親　主演　童月娟　顧也魯　（全市首演）　今日公演　國華影片公司出品明星影片公司製片　李阿毛與東方朔　主演　尤光照　周曼華　陳鳳納　韓蘭根　下期公映　海軍爆擊隊　派拉蒙公司出品　大戰偉片

光明　KMTM THEATRE　今日上映新片　華新公司鉅製有聲對白古裝悲劇巨片　碧玉簪　陳雲裳　李紅　顧也魯　徐莘園　韓蘭根　主演　下期十五偵探聲片　播音台大血案　陳查禮返國　偵探第二案

國泰　今日公演　華新公司出品有聲古裝巨片　林冲雪夜殲仇記　主演　李紅　金燄　日期　十三、十五、十六日　下期准演　明星公司出品有聲對白偵探巨片　翡翠馬　主演　王徵信　顧蘭君　新片預告　藝華公司出品有聲對白古裝片　續集　三笑　主演　李麗華　嚴化

大安　大安電影院　今日演本院首演　華公司出品對白有聲古裝巨片　富　黃天霸　主演　顧蘭君　李英　加演滿洲時報第一百二十報　下期公演　華新公司出品對白有聲　王老虎搶親　主演　童月娟　顧也魯

國都　國都　今日貢獻　富連成劇團　坤伶十餘名台演手拿表佳劇　四月九日起十五日止　長短期優待券一律無效　下期預告　十六日起　湯傑王先生滑稽劇團　領導　男女名星二十餘名登台　新片預告　藝華有聲對白滑稽歌唱片　續集　三笑　李麗華　主演

新京影戲院案內

妙哉此烟

大仙女香烟

CP-109

孩童藥片

小兒健胃整腸常備良藥!!

●主治
傷食吐乳便秘腹痛
痞積嘔瀉下痢青便
驚風咳嗽感冒頭痛
消化不良小兒諸症

製造發賣處
奉天陰華大藥房

治愈 痔漏淋病

敝人患痔瘡多年初得時肛門刺癢並疼痛偶爾乾燥每逢大便下血甚多 在肛門兩旁長出二個疙瘩內裡有管嗣後又在肛門兩邊長出數個小包疼痛甚劇不到十天包即潰破出膿血很多瘡口自封自破各處診治時好時犯此病一年比一年沈重肛腫脹破爛數塊痔管流膿流水腥臭難聞行步困難坐臥疼痛大便時更爲困苦成瘻痔漏敝人十幾年的診治受盡針刺刀割之苦服藥無數終無功效春秋更重苦悶亦極閱報見有感謝玉德堂男女痔瘡內服斷根藥（減痔丸）敝看完報即遣人購來兩盒服後很有奇效未服完將我久治不愈的痔漏完全治愈眞是痔漏之神藥再有敝內弟李世林患淋病一年多今年又患破傷魚口甚重尿道腐爛膿水淋漓小便時痛徹心肺夜不安眠服藥很多屢治未愈在玉德堂支店買的『撲毒丹』十付服『濂淋丹』十付服後即將屢治不愈的破傷淋病霍然治愈敝等感治愈之恩無以爲報謹將愈病經過登在報端用申謝意並介紹男女同病者購服此藥而同享健康之幸福是敝所愿也『減痔丸』每盒四十付六元五角『撲毒丹』十付五元『濂淋丹』十付五元治男女各種淋病△外埠患病者購藥去信即可△玉德堂藥店在奉天大南街二段八號支店在奉天北市場登瀛泉東隣路北樓房便是

感謝人奉天工業區瑞發長 田豐年 李世林 同啓

大同報廣告部　電話二一六一五一

兜安氏

潤肺藥水
止咳藥片

咳嗽無憂

名貴藥料配製
止咳化痰功效迅速

主治
咳嗽感冒
喉痛聲啞
氣管發炎
肺部疾患

藥房均售

兜安氏西藥公司啟
上海江西路四八九號

BR-CL 926

補血強精丸

專治滑精遺精房事早洩陽萎不舉腎寒精清性趣缺乏思慮過度精神恍惚頭暈眼花動作氣喘四肢無力結婚太早身體虛弱自汗盜汗面黃枯瘦腰腿疼痛腎子寒涼等凡係因腎虧所得各症無論新久均皆有效服之補腎壯元陽生血液添精髓壯筋骨補元氣之藥也購買一試便知功效不虛矣、每盒壹元五角半打七元五角拾打拾五元外埠函購郵費免收滑精遺精壹盒見效非早洩性慾缺乏六盒全愈信內裝欵務須掛號不寒不傢之藥房

總發行奉天城內大南門裡大街路東　新大陸藥房

新學期生募集

每月一日　五日

滿洲國政府公認
新京自動車學院

特色
合格率全滿第一

簡章無料奉贈

眼病

主治
雲朦翳冒　火眼眼疔　傳染眼病
努肉攀睛　迎風流淚　毒攻眼病
頭疼攻眼　沙眼膿眼　硬傷眼病
瞳仁變色　翳花不明　瞳仁大小
視飛黑點　腎虛眼病　血寒眼病
（另有說明書）函索附郵票四分寫明病狀年齡性別即寄

普明醫室治療眼病　藥品調製
奉天市大西關大十字街口路北便是

主治
時行瘟疫
受暑受涼
眼目暈眩
霍亂吐瀉
壯腹絞痛
各種急痧

救急十滴水

每瓶定價國幣壹角五分
各埠各大藥房均售

監製 王德軒
藥劑師 山田定治
發行所 耀廷大藥房 新京大馬路

人皆有興趣我獨無

虛弱的兒童、因爲容易感覺疲勞、自然沒有運動的興趣但如能服補血強壯劑以改造體質、那末，就可與普通兒童一樣活潑。

保利他民是以牛乳蛋白質爲原料，利用人工消化法而成的阿米諾酸劑，并有乙種維他命的配入、具有特殊補血強壯作用，尤宜於消化不良面黃肌瘦的虛弱兒童。

包裝
一五〇瓦
二五〇瓦
五〇〇瓦

各大藥房　均有經售

（詳細仿單　函索即寄）

總發行　武田長兵衛商店　大阪市東區道修町
滿洲總發行　滿洲武田藥品株式會社　奉天市大和區春日町

40(5)162

補血強壯
保利他民

滅菌化學療法的一天進步!!

炎症·淋疾·的福音大菩提！
全因末品効力的穎特拔群！

二對氨基磺醯胺與吡啶之製劑

得利克膿 藥片

主治効能
肺炎·小兒肺炎·
中耳炎·腦膜炎·
扁桃腺炎·沙眼·
齒齦炎·百日咳·
淋疾各種……

三十片裝　一百片裝

◎炎症方面的特効……
「炎症向無特効藥」這一句話，是由來醫學界最感困難的問題！自從本品「得利克膿」出現問世以來對於肺炎等症，遂成醫療界之寵兒，本品根據最進步之化學原理，配煉而成，具有驚人之特効，解熱，消炎，立竿見影一試便知!!

◎淋病方面的特効……
急性淋病，服用本品，只須二三次之衝擊，便可將淋菌徹底撲滅慢性淋病只要一次之服藥衝擊，所有淋菌，殆可完全肅清一經採用莫不拍案叫奇！

15MT1

大同報

第二版
發行人 衣寶田 編輯人 梁世鋒 印刷人 韓紹衡
發行所 新京東安馬路 大同報社
電話 編輯 三·四七二四 營業 三·二〇九六 六·一五九六
振替口座新京一七一
報費 一份五分 一月壹元三角 外埠郵費加收
廣告價 一行二元

社說

三防疫!火!犯!

夫消災弭患之要。宜未雨而綢繆。勿臨渴而掘井。苟爲不然。未有不遺噬臍之悔者也。我滿洲地域。當此春暮夏初之季節。則疫癘火災。皆易發生。即宵小犯罪行爲。詐欺也。竊盜也。亦恒以此時爲多。茲就防疫防火防犯三端。分述如左。期我國人公同注意。協力善防。務爲曲突徙薪之計。莫釀焦頭爛額之哀。其幸甚也夫。

一、防疫

清潔衛生。爲防疫第一要義。其關係之重且大。蓋人人能知之。能言之。然苟考其適應之實。幾八九適得其反。而低層羣衆爲尤甚。疫氣之蔓延肆大。往往由此而起。所謂蟻穴不塞。致潰金隄者是也。茲正萬物盛當萌發之期。骯髒穢物所在狼藉。即號稱文明各大都市。除特呈繁榮之區。尚多保持整潔。差强人意。其僻曲街巷則穢潦成渠。垃圾山積且雜以人畜之糞溺。幾觸目而是。當陽和蒸發。或薰風披拂之日。雖掩鼻而過。掩目而走。其無黴菌。與種種濁臭。沖肺腑而入呼吸者。皆不可量也。不可當也。是皆環而居者。任意傾倒穢水穢物。及任意便溺之所爲賜也。其爲疫菌繁殖之場。與傳染之媒。致成莫大之厲階也甚矣。茲隣保制度。既已實施。深望舉此互助互惠之精神。互尚清潔互盡監察。速除積穢。永保淨化。尤於防疫之根本措施。如捕鼠注射或種痘等事。皆念茲在茲。愼重爲之。無少怠忽。則疫癘之災。庶可消滅於無形。

二、防火

星火燎原。動成巨患。固亦人皆懍然者也。然重懼者實繁。善防者蓋寡。雖警戒宣傳。不遺餘力。但常言者諄諄。聽者藐藐。即京市前當火防宣傳週間。家喻戶曉。鐸耳詔呼。而火災之厄。猶連發數起。遺憾孰甚焉。今正風高物燥稍有延引。即成不可嚮邇之勢。凡電力之裝置灶囪之設施。所於利用烟火之所。皆宜時時檢點。以防不虞。尤其常人之情。率多浪擲菸燼菸灰之屬。倘遇易燃之物。則因風揚起。遽釀慘災。是皆亟宜刻刻注意。審愼戒防者也。

三、防犯

犯徒狡計。往往乘人疲困或風雨晦冥之機。當此暮春天氣。人皆易感倦乏。倘再遇有風雨之夕。則宵小之伺隙以逞。鮮不於此時者也。小則昏暮入戶。或午夜穿垣肆其妙手。恣爲偷竊之行。大則明火執杖。悍作强梗之事。又或賊定飛計。窺伺主男外出。家惟婦孺。設爲種種蒙冒誘惑或恫嚇之詞。使無知婦孺入其迷網。或詐取資財。或騙其衣物皆往往有之。是雖何時蔑有。然未有若春季之爲甚且多也。對此防犯之道。不惟卜愼于夜。且須卜愼于晝。幸皆三致意焉可也。

滿鮮今後合作發展 協同戮力一致邁進

南總督招宴官紳席上致辭

南總督聽取國都建設情況

南朝鮮總督十二日午後六時在日滿軍人會館宴請多數軍官民、主客傾談、倍極歡洽、席上南總督致辭如左

回溯余任司令官兼大使時、適値滿洲國定鼎伊始、天心人意之所歸、雖到處澎湃青春潑刺之氣息、然典章文物、尙未確立、雖免不無缺漏疵瑕之處、然余甫別六載、滿洲國竟呈飛躍之進展、治安行政、外交內事、無不燦然大備有使之觸目驚絕者、滿洲國國歌中曾有『人民三千萬』一語、爾今人口增加、已達四千三百萬、足證皇王有道、普惠八荒、既爲皇帝陛下經綸聖慮之所致、抑亦日滿諸賢鞠躬竭誠有以達成者也、余於康德三年四日離滿任朝鮮總督、關於朝鮮之施政方針、除謀內鮮一體之深化外、并力求徹底滿鮮如一之精神、則鴨綠、豆滿兩江之水非得謂爲兩者國境之分界實則不啻爲連繫滿鮮親善之紐帶、幸得張國務總理閣下之贊助、滿鮮關係愈益緊密、或共同剿匪、或共同架橋、其他如水力電源之開發開拓移民之處置等莫不本諸一體之精神、協同戮力、一致邁進、兩者之關係、日益敦厚、今後之合作發展、當必日進無疆、此爲我等身執共政者、所當確信而共掬欣幸者也、現在半島居民二千四百萬已逐次理解建設共存共榮之道義世界之意義散在於各地之半島人、或有放浪無羈之徒、不辨東亞之大局、但日本政府、對各地之朝鮮民衆、均置於日本帝國公館保護之下、使其漸次步入日本國民之軌道在滿洲國者、亦受滿洲國之教育指導、使共體解日滿一體、滿鮮如一之眞義、則爲東亞民族之前途計、余當不禁額手稱慶矣、

盛大晚餐會

南朝鮮總督滯京最後之夜即十二日午後六時假日滿軍人會館召集梅津關東軍司令官以及關東軍幕僚將星秦、山田兩大使館武官、花輪參事官、好富新京總領事、三浦關東局總長、張國務總理以下各部大臣、臧議長以下各參議、王松木兩次長、韋外務局長官、三浦次長、巴興安局總裁、中野治安部最高顧問、姜、竹內首都警察正副總監、金、大迫正副市長、平島滿鐵新京支社長、二宮滿拓總裁、鮎川滿業總裁、關屯銀總裁、岡田興銀總裁、廣瀨電電總裁、韓電業理事長、三宅協和會本部長、瓦古納德公使、尼羅內意公使、竺中華民國大使館參事官、恩蒙疆代表、森田國通社長、其他在京日滿新聞、通信社代表並德意兩國通信社等、日滿軍官民各界代表一百三十餘名舉開晚餐會進行種種歡談午後九時卅分散會云

推行各種重要國策 確立完整體制

民生廳長會議收得之成果

歷二日間之民生廳長會議、今已終了、四月十二日、午后五時土肥民生部次長說明本會議之成果如左、

今次民生廳長會議、中央地方之行政擔當者應於現在非常時局下、積極的向前推進圖謀民生振興行政之發展、順應農産物鐵、煤等生産力擴充收貨等重要國策、與民生擔當者協力、確立完整體制、故此種以滿系爲中心的會議、將於中央陸續舉開、藉以收羅各方之意見云、

第二日會議情況

各省民生廳長會議的第二日、自九時許開會、在上午對于諸問事項的回答以及懇談、充分交換了意見、一直討論到十二時、大略都已經完畢、乃休息一時午餐時會議室中空氣仍呈露着熱烈討論的餘興一邊吃着簡易的午飯還和民生部中央方面人員作正式以外的懇談互相敘說兩方面之實情、

午後一時再開始對于希望事項之應答並懇談、先由木田教育司長對于關于教育三局所要望的事項予以詳細的回答、其次由地方提出意見、充分的懇談其中關于中等學校擴充及新設上、由奉天申民生廳長熱烈的敘說、將奉天方面之一般民間之意見提出、由教育司長答辯后、安東省張民生廳長、以十二分之熱力、對于此項問題、加以詳細地說明意見對于教育經費之問題、提出具體方策

在張廳長談話完畢後、高三江省民生廳長也提出意見、教育司長予以相當之回答、乃將教育司關係方面之事項做了結束、會議的方向移到勞務方面、先由奉天申廳長提出意見、安東張廳長也提出意見、由勞務司長答辯、互相懇談

至三時三十分、休息十分、又開始會議、先關于勞務關係方面、繼續討論後乃移諸保健事項、以及厚生事項、在收得圓滿成果之下于五時許而閉會云

美國修正交戰水域 恐捲入戰渦中

【華盛頓十二日電】羅斯福大總統、已於十一日對紅海亞丁灣由交戰水域解除之布告署名、對此與記者團會見席上說明如左、此次交戰水域修正後、美國船即能於地中海通過蘇彝士運河、由依斯邁爾或塞得港卸貨、地中海仍在交戰水域內、此次措置原原不侵犯中立法、因埃及係中立國故也

但記者質問假令不侵犯中立法在中立國揚陸之貨物結局能保其決不轉入交戰國否、大總統但顧左右而言他似極避免答辯云、

美確認德意 爲侵略國

【華盛頓十二日電】羅斯福大總統、於十一日對左列之布告、已署名完了、現美已確認德意及南斯拉夫之發生戰爭、且已明南斯拉夫係受德意之暴戾及侵略云、

日軍司令官 會議第二日

【東京十二日電】全國軍司令官師團長會議第二日之教育總監部、所管會議於十二日午前九時假教育總監部會議室舉開、由山田教育總監對軍隊之教育鍊成問題、有所訓示、然後由今村本部長、岡崎總務部長講演、繼之舉行懇談正午暫休憩、午後參觀於同總監部廳前擺設之新器材午後四時散會云

新任興安東省長 昨午後由京出發

新任興安東省長博彥滿都氏、十二日午後一時、於巴興安局總裁以下多數關係者之歡送裡自京一路經哈爾濱赴任云、(照片即由新京驛出發情況)

松岡外相 莫洛托夫 二次會談 解決懸案意見接近

【莫斯科十二日電】十日午前十時抵列寧格勒之松岡外相一行立即由市當局預備汽車參觀郊外之離宮次又復歸阿斯特里亞旅館少憩後、即行訪問蘇聯詩躍之比鄂尼爾宮詳細觀察蘇聯少年少女之科外教育授課、入夜出席市當局主辦之晚餐會後、即乘十二時發之特別列車、於十一日午前十時三十分、歸抵莫斯科、列車中松岡外相頗爲暢快、於列寧格勒、亦始終於和平交驩空氣中完成意義深遠之訪問、十一日午後與莫洛托夫外務人民委員進行第二次會談入夜則由蘇聯招待、赴大劇場觀劇云、

又會談終了後、阪本首席隨員有如左之發表、松岡外相、帶同建川大使、自十一日午後四時歷二小時又十五分間、與莫洛托夫外相重行懇談、關於日蘇兩國間之諸問題、彼此之見解、更加一層之明確焉、

土頒布戒嚴令

【倫敦十二日電】土耳其自德向南斯拉夫希臘開戰以來曾維持其中立之態度詎意風傳十日突對君士坦丁市民發布避難之勸告、以是歐洲土耳其之人心、殊爲動搖十一日愛克斯邱吉電報通信社、謂土耳其政府已對國內頒發戒嚴令云、

匈軍進取 南國內舊匈領

【柏林十一日電】匈牙利軍隊十日已開始向南斯拉夫國內舊匈牙利領進駐、按一九一八年匈牙利割讓之地域、爲多惱河支流騷河及伯爾格刺德以東、多惱河北部地區之全部、此中更包含克羅地首都扎市地方對於同地區將加以政治的考慮、而研究適當之處置

一方保加利亞、更擬收復大戰喪失之托拉基亞地帶故近日巴爾幹全土將更新圖畫其政治地圖、歐洲新秩序、於此已將確立矣再匈牙利軍十日晨與向國境莫哈齊方面進擊之南軍開啓戰端全軍逐次南下云

貝達國王 將逃往英領島

【蘇黎支十二日電】據達當地之情報稱、貝達南斯拉夫國王、自十日以來、即蒙塵於雅典、有於最近避難英領、塞浦拉斯島之意向云、

南斯拉夫終須降服 英軍亦將撤退

【日內瓦十二日電】綜合當地所接布達佩斯及柏林之情報、德軍之電擊作戰使南斯拉夫軍、陷於四分五裂恐至本週末、南斯拉夫降服或可實現云、【紐約十二日電】英國之希臘遠征軍、能否堅守希臘至最後地步、與德軍決戰、尙在不可料之數、然德方之情報、則聲稱英軍已發出撤退命令矣云云、

日海軍機炸石門街 市內兩處起火

【○○基地十二日電】華中艦隊報道部、四月十二日午前十時四十分發表、宮坂部隊長統率之海軍航空部隊、十一日午前及午後曾二次攻擊敵百四十八師重要軍事據點之石門街(安慶南方九十公里)、所投擲之炸彈多中主要軍事施設、市街東南部二處起火、日軍無損害云、

武部總務長官 赴勃利視察

【牡丹江十二日電】視察開拓地之武部總務長官一行、於十二日午前十一時卅分乘飛機飛抵勃利、擬於此處下榻一宿、即於十三日午前十一時卅分、仍乘飛機歸京云、

內國開拓民移殖地視察記(十)

應注意開拓地教育 物資配給更需圓滑

本報特派記者 董步蟾

這蔡家街是學田地區的一個部落、一共有三趟街一街有八所房子、一所三間、分住兩屯子的四周都有圍牆、因爲這裡戶數很少、被圍牆圍起來、就好像一家一樣、是非常的緊密、不過也是沒有收容兒童的學校所以雖然到了入學的年齡、仍是三五成羣在街頭渡着毫無紀律的生活、只有極少數的子弟們由認識字的家長在工暇教授、這實在是難得的、

午後二時在屯裡巡視一週、遂坐着爬犁順着舊路回到離蔡家街三十里的蘭彩橋去等開拓團的汽車、因爲汽車已經到沖河街去了、這時的風比我們來的時候還要大、而且陰沉沉的天氣還下着雪、坐在爬犁上用大氅蓋住了身體縮着頭不讓風透進來但是風卻會找空隙袖口大衣頭子往裡跑、不一會兒就把手腳凍得麻木雪卻盡在衣服上、像是給我們換了一層白銀、到了蘭彩橋又等了多時、天已經向晚了、還不見汽車的影子、所以就住在這裡、蘭彩橋是一個鋪店的樣子、我們住在縣公署直營的組合裡、窗紙上有不少的窟窿、風一陣一陣的吹進來、在炕上蓋上棉被、把身子縮成一團聽着外面風搖着古樹敲着紙窗的聲音、在這風雪的夜裡眞不能使我入睡了、不時睜開眼從窗洞望出去祇是一片黑色、一無所見我的內心在祝禱着、希望繁星突開這黑幕、掛在天上、明天還是一個晴好的天氣、

第二天(廿七)午前六時一覺醒來、果然是晴天、心裡確實高興得不少、九點鐘隨着開拓團的汽車返歸縣城去、下過了雪、天顯然更冷了一點、風更把雪花也挾起來、在上牙打着下牙身上也不時的抖着、十一點才到了縣城因爲凍得周身麻木、抖擻不止、就跑到澡塘子裡去

午後一點四十分、又搭開往哈爾濱的車、更一直的返回新京、十天的視察工作、到此就了結束、

記者十天的工夫走了三個縣和六七個屯子、走馬觀花、當然談不到甚麼收獲與感想、但是卻有一個印象或者說是記憶、常在腦子裡出現、就是到處卻有着配給不圓滑的事實、鄉民的習俗、卻是老守鄉土、不願到陌生的地方去還是沒有進取和創造的關係、但是初創的艱苦、每易使人感到種種煩怨成惱窮苦勞碌的農民、在異鄉用血和汗開拓着墾植着、他們日用的油鹽、尤其是不可缺的布疋、我總以爲盡量使他們感到充裕、才會免了他們心的憂慮、才會增加他們工作的能力、不然妻要油鹽兒呼寒冷、他自己也在捉襟見肘、顯然的對這陌生的異鄉起了惡感、沒有心思再去到田地裡完成他的責任了、並且聽說曾有匪人打死村人和馬匹的事情、足使人感到不安、近來固然是顯然的不會再有這事情發生、

我親近了那些負着開拓使命的農民、我欽仰他們偉大的魄力、不撓耐苦的精神、他們是滿洲樂土上有力的人民、他們在不停的開發、增産、我還爲着他們憧憬着未來的快樂最後感謝各方面給了我們在旅程上的便利和各村招待我們的人們(完)

照片=兒童在自家讀書的情形

強化稅監署陣容 人事異動發表

經濟部爲强化稅務監督署之陣容最近乃有新異動已由國務發令如下、

任經濟部事務官水野明治 任稅務監督署理事官、令濱江稅務署第一科長 (荐二)

△牡丹江稅捐局長、鶴岡正雄、任稅務監督署理事官、令奉天稅署監察科長(薦二)

△熱河稅務監督署經理科長、唐川武雄、任司稅官兼稅署理事官、補牡丹江稅捐局長(薦二)

△奉天稅務監督署事務官小作守藏、任稅署理事官命熱河稅署經理科長(薦三)

△龍江稅捐局副局長、佐藤辰榮、任稅署理事官令奉天稅署第三科長、(薦三)

△吉林稅務監督署監察科長任司稅官、補四平街稅捐局長(薦三)

△通化稅捐局長、高木唯夫任稅署理事官、命熱河稅署監察科長、(薦三)

△西安稅捐局長、高森貞二、任司損官補通化稅捐局長(薦三)

△奉天稅署事務官、岡本立一、任司稅官補敦化稅捐局長(薦三)

△濱江稅署事務官、寺川福太郎、任司稅官、補勃利縣稅捐局長(薦三)

△署理佳木斯稅捐局長小川九五郎、任司稅官、補佳木斯稅捐局長(薦二)

△錦州稅捐副局長、山田新一、任司稅官、補錦州稅捐局長(薦二)

△本溪稅捐局副局長、土屋久江、任司稅官、補錦州稅捐局長(薦三)

△署理撫新稅捐局長、佐佐木四郎、任司稅官、補撫新稅捐局長(薦三)

△奉天城內稅捐局長、朱鳳翥、任稅署理事官、命熱河稅署第三科長、(荐二)

△公主嶺稅捐局長偉祖舜任稅署理事官、叙荐任二等、命龍江稅署第三科長本溪稅捐局長、刁忱選、任稅署理事官、命吉林稅署第二科長(薦二)

△吉林稅署第二科長臧憲任司稅官、補奉天城內稅捐局長(薦二)

△財務職員訓練所教官、花田博、任專賣署副署長、補錦州專賣署副署長、兼監事科長(薦二)

△圖們稅關牡丹江分關長本間良太郎、任專賣署副署長、補吉林專賣署副署長、兼監事科長(薦二)

△奉天鐵西稅捐局長、田中龜藏、任專賣署副署長、補承德專賣署副署長、兼監事科長(薦二)

△承德專賣署副署長榎本了教、任專賣總局理事官、命酒精科長(薦二)

△總務廳事務官川上正利任專賣署理事官、命牡丹江專賣署、收納科長兼販賣科長(薦二)

△牡丹江專賣署販賣科長安樂武志、命大連稅關勤務、

△大連稅關事務官 清水重治任稅關理事官、命大連稅關第一科長(薦三)

△營口稅關官房主事心得眞栖富治、任稅關理事官、命營口稅關官房主事(薦三)

△錦州專賣署副署長村山武雄、任稅關理事官、命山海關葫蘆島分關長(薦二)

△修職副縣長高增周作任稅關理事官、命圖們稅關監事科長(薦二)

△獸醫研究事務官 井口憲治、任稅關事務官、命山海關稅關會計科長(薦二)

△水利電氣建設局事務官 荒川雄大、任稅關事務官、命署理新京稅關官房主事(薦三)

△奉天稅關技佐藤本昇、任經濟部技佐、命商務司勤務(薦三)

△經濟部技正、針生武巳任經濟部技正、命稅務司勤務(薦二)

四月一日附

冠蓋往來

△楊子新十二日午後二時二十六分來京(寓集賢公寓)

△張廼選(北安省明水縣警務科長)十一日上午十一時來京(寓越香春)

△額爾登(興安東省布特哈旗長)十日午後十二時來京(寓越香春)

△許禰笙(依蘭縣長)十二日上午十一時來京(寓越香春)

關於送水狀況

因感送水量不足以致現今全市區域行時間給水實屬不勝遺憾之至猶其對於向來高地區域在住之各位愧對尤甚以至無法致辭

與當局銳意努力中以期徹底解除市民各位之不便大約擴張工事之完成期即在六月末務希協助以待工事完成爲荷

再者爲使得以緩和給水之均衡將現在比較給水豐富狀態區域之水使其不足爲向高地區域送水以故全市次第施行時間給水

請市民各位對右事情諒察是荷務希協力當局爲盼

再者三區中除去建和街、興樂路一帶地域一如向來將地下水(井水)直接送故出水依然如舊 唯給水時間深知必有不適宜和短促甚屬愧對此爲操作關係上不得已者關於此點尙希諒知是荷

再因運輸之關係全市區域給水時間多少或有遲早亦未可知此點亦請洞涵並希適宜處理爲盼

新京特別市公署

地照丟失聲明作廢

敬啓者敝人價買荒地一段領名李耀廷土地執照一張坐落蘿北縣五牌十二井計荒地九十晌於康德七年三月間由新京回泰安鎭在火車上不愼將地照丟失嗣後該照無論落於何人之手概作無效除呈請縣公署補發新照外特此登報聲明作廢

聲明人許景周啓

公示送達

原告李治貴 被告王太成

右當事人間因康德八年(天)第八號確認土地及建築物所有權事件向被告應行送達之左記書類保管於本院到場逕行收領爲荷

一、康德八年四月廿六日午前十時言詞辯論期日傳票及答辯書各一通

康德八年四月四日

鳳城區法院 書記官孫裕卿

注意 右開書類之交領時以康德八年四月二十五日該書法律上視爲送達

失照聲明

鄙由民國十五年十月二日價買邊字一九〇號坐落安仁里屯計地三十八畝東至本姓西至耿相武南至李春清北至劉殿順該照由民國年間不愼遺失除呈村公所外無論落於何人之手概作無效特此聲明作廢

雙遼縣安仁里村 劉殿

失照聲明

鄙人於民國十七年價買王克珂熱地一段戶管一張邊字一九八號計地二百廿五畝坐落翔鸞里屯東至南至高武北至鄒德文東至盧財西至高鳳閣此照由事變遺失除呈請縣公署外特此聲明作廢

雙陽縣安仁里村 劉殿

附失契聲明列左

茲有岱字買契七三號坐落樺甸啓新甲居禮胡同東至于姓南至道北至赫姓 地五畝因火焚燬特此聲明作廢

樺甸縣城居仁胡同劉殿芝

失照聲明

鄙由民國年間置邊字一九〇號熟地一段計地三十八畝七分坐落仁里屯東至蔣洪蔭西至馬有北至劉忠海南至高武此照由民國年間不愼遺失除呈村公所外無論落於何人之手概作無效特此聲明作廢

雙遼縣安仁里村耿相武

失照聲明作廢

(一)價買通北縣長治社甲三井徐振海領名熟地武垧東至蔣洪蔭西至張起南至劉振財北至鄒元福(二)價買通北縣擇住鎭黃字十號世昌宏領名鄭基九百方丈東至官街西至官壕南至官基北至張玉珠右記地照二張均因事變時匪亂丟失特此聲明作廢

通北縣民梁鴻喜啓

失照聲明

鄙由民國年間置邊字一九〇號熟地一段三四畝二分坐落安仁里屯東姜柄楊西秋發南高鳳北李春清該照由民國年間遺失除呈村公所特此登報聲明作廢

雙遼縣安仁里村薛富

對國兵法實施趣旨 一般青年認識極深

短期中能有如此佳績洵屬難得

自客年四月十五日、施行國兵法以來、已屆一年整、國民協力助成之國軍、已舉得相當之成果、該國軍不僅爲一法律、實乃國民已認清將來滿洲國中堅青年之意識、而向建國之基本目的前進者、然爲謀右趣旨徹底、於國民各層而結成之全滿「國兵法國民指導委員會」已勞苦倍至矣、以下爲共一年間之報告書、委員會對照之重點則有指導者層之啓蒙指、青少年層之指導至其內容之重點如左

△國兵法之趣旨徹底
△國兵法對國兵及其家族等援護優遇之趣旨徹底
△舊來之尊文卑武觀念之根本的打破、
再國都及十八省舉辦之工作、爲
△慶祝大會百二十回
△講演三百二十六回
△傳單撒布百四回、
△懇談會二百回
△映畫會九十回、
此外尚有放送、新聞、展覽會、壁新聞、傷痍、遺家族軍隊慰問、慶祝飛行、紙劇及其他五千數百回、其結果指導者之協力、已勿庸論、國民各層之協力、亦有幾多之美談、又壯丁之報出、檢查時民心極爲平靜而無忌避、逃亡逆宣傳者、都市中雖尚有少數違反者、但以全滿言之、則殆爲完整、以初次施行國兵法、而能有如此好成績、實爲難得、且優秀之壯丁、超出豫定之三倍至五倍、以致難於選擇共熱望拱衛之國民意志、甚爲熾烈、第二國民之自覺、洵堪嘉許云

擔負建設新東亞志士 切勿忽略個人健康

對結核病尤應徹底滅絕

負新東亞建設使命致身於滿洲國官界或特殊會社之興亞青年男女、其厚生生活、得以確保、方可勇往直前、建設明朗之新東亞、以是國民厚生總樞之民生部技監大平得三博士以注重來滿青年之保健衛生、特對青年病之結核、發表如左之警告、有健康之身體、爲國家盡瘁青年殊屬至關重要、藏以滿洲病人殊多、尤共對滿洲生活未慣之日本人、因冬季生活之深居簡出、以致患結核者甚多、且以女子由十五歲、至二十歲之間、男子由二十歲、至二十五歲尤多、在一般死亡者中、有百分之一爲結核病、此比率以青年爲最甚、在占百分之四〇或五〇、該患者以都市較鄉間爲劇、爲防此病之傳染、必先增强各人體內之抵抗力、普通身體如製入少數黴菌、即可爲撲滅之反應物質、如此反復激鬪、可使結核菌與抵抗力成中和狀態倘不能增加共自身抵抗力時、即可發病成爲結核患者、如此以不害及天賦、機能之生活、至爲重要、至其預防法、第一宜注意食物、勿罹風寒、使病毒不得入身及不爲傳染病所襲、要之、如不使吾等之健康衰敗、而從事生活時、則可保守天賦機能、倘健康衰敗、易受感冒、而爲睡眠不足、或營養不良時、則爲病菌猖獗侵入體內之狀態、深望在滿青年對其自身之健康、特別關心爲是云云

時間給水短期實施 不久即可增加水量

市署水道科當局發表談話

市公署水道科、爲保持全市給水均衡起見、決定實施時間給水、關於本件、市當局於十二日發表如左當局談、以求市民之諒解、在新京市內一部實施時間給水、對市民各位予以累數、不勝遺憾、此次時間給水、對于高地區（全市二成）所實施、爲調節給水、多用制水弁而開閉行之、從而水量毫無變化查給水量減少之原因、係濾過器能力之不足與伊通河因解冰而呈溷濁激增、在南嶺濾過器、前年決定增設、當即計劃新購機材自去年動工、乃因洋灰與鐵材之不足、工程進行不如意、自本年二月獲得資材、開始工程、繼晝以夜積極進行、預定至六月末許、可能竣工、又在南嶺送水唧筒（二百馬力）二架頃接通知、已由日發貨、定于六月許、可以運到而按設、相信送水能力必呈增加、一面伊通河水、於去年度一日可能取水二萬五千立方米、各季亦取水如舊、但結果未發生斷水等事、但是至本年三月十七日、俄然河水解冰、濁度呈約三千度、濾過器不能濾過濁水、竟停止伊通河水之使用、致給水量呈有不足、現今該河水雖濁一千度、然俟清淨可能增加給水量總而言之、關於上水道、將來計劃已有完備、但是資金與資材、決定動工問題、於去日副市長皈任後當即招集各處長及關係科長、協議應急對策與將來計劃、決定具體的方針、不久可能增加給水、再者關於給水量、除本市第三區中寬樂、天和街外其他各地、與從前毫無差異云云、

滿洲電業設刺繡工場 最近已有多數出品

滿洲電業會社厚生係、爲謀滿系下級職員家庭之副業、且獎勵婦人勤勞、故自康德六年以來實施之刺繡指導獎勵、邇來於鐵嶺屯社宅附近、約收容五十名、設立工場、並自奉天招聘孫女士爲指導者最近因已出有美麗之商品、得以實出之、故目下急向各方面、贈呈、製品標本及蒐集、材料製品大者爲臺布、窗簾、小者爲包袱皮、手帕等、富有滿洲情緒者頗爲豐富云、（照片＝即共製品）

期徹底完遂斷禁政策 組成地方禁煙促進會

並派員分往全國各地視察

禁煙總局、爲徹底鴉片的斷禁、並建樹改進禁煙的政策、基於去年十月中旬第三回中央禁煙促進委員會的決議、爲使中央與地方禁煙意見之交換、並喚起癮者之自覺及促進第一線禁煙工作人員的奮鬥所以由政府關係總動員組織地方禁煙促進會由昨日（十二日）起、各視察班分途出發、往全國各地推進禁煙的工作云

★ ★

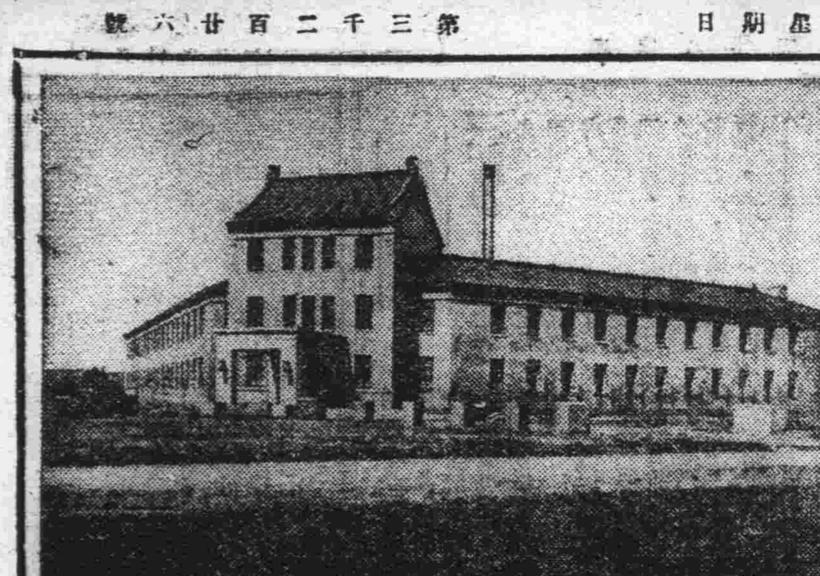

建國十年

市內教育異常普及 衛生施設頗稱完備

全國都市建設概貌 （39）

本報記者 盧綸

牡丹江（中）

數年以來已樹立相當實績、再如都邑建設中之道路、房屋上水道、下水道、共他保健衛生等亦莫不漸達完成之目的、尤共本市之教育、因關係者之努力工作皆亦呈

◇日新月異◇

向上發展之現象、現在市立之學校十一處、係組合經營之鮮系學校學童數則爲一、六二六名至於系學校一處更有日本高等女學校一處、日本小學三處、青年校一處、以外並有鮮系校七處、及省立師道其他私立之義塾等、不下十餘處、至於收容之學童、計牡丹江市公署經營之十一處滿系學校中學童數爲一、四四一名牡丹江省公署經營之滿系師道學生數爲二四二名、而省學校組合經營之日系小學學童數爲一三三四名市學校組合經營之鮮系學校學童數則爲一、六二六名至於鮮滿系私立義塾之就學兒童數、據昨年末之調查鮮系爲二九名、滿系約爲六百餘名、關於社會之施設方面、本市鑑於貧民救濟事業之重要、故乃實於定期臨時

◇巡廻施療◇

凡貧困之市民醫療無力者、概由市署免費診治尤期應急之措置、始先後開設保健所育嬰堂、實費托兒所、無料宿泊所、養老院等、而被收容治療之貧民嬰兒不下數千名、再對本市住宅建築問題、因件隨都市人口之增加、對於厚生住宅工作、市公署與滿洲房產株式會社連絡下、已於六年度完成代用官舍一五〇戶、尙繼續建成滿鮮系代用官舍一五〇戶、並市營住宅一五〇戶目下正在建築中、同時更基因市民住宅建築者多量之要請、市方將謀以徹底實現之辦法、以求厚生住宅之解決並有設定

◇住宅地區◇

之計畫總之無論社會何種之施設務期其完備充實、藉負市民之熱望、至於防火之設施、本市有設立之市消防隊一、隊長以下隊員共爲廿九名、並有自動車一台及給水自動車二台、但爲市民生命財產之確保、牡市之火災永遠絕滅起見、除一面由消防當局極力擴大防火宣傳外更對消防之施設、再進一步求其整備、而交通部門近二年來亦呈相當便利、除馬車人力車代步外、更有市營之大汽車十六輛、於此爲圖市民福祉之增進更有購入新車十輛之計畫是以本市交通之業績、於當局努力提倡下、已有

◇相當成果◇

較諸滿洲建國當時之情況、誠有宵壤之別其他如公共施設之改善保健衛生行政運營發展、皆感一日千里之勢尤共保健問題中之鴉片斷禁工作、迄今雖將滿四載、然市內戒除之癮者、亦有驚人數字、故此惡癖之矯正已漸收圓滿成果（照片＝爲牡丹江省公署之偉觀）

對鼠電擊作戰成功 懼捕多數逃往郊外

市民再加努力可能獲得勝利

預防鼠疫發生、捕鼠運動、第一週間業已完了、因成績不良關係、今又實行再次捕鼠週間、據首都警察廳衛生科統計、捕鼠成績、以和順署之何家屯及四道街署之南嶺兩處爲最佳、但該兩處警所調查原因、是市內的老鼠減少野地的老鼠增多的關係、村民有在野地內捕獲很大的老鼠、尾很長不似野鼠或係老鼠有知、因市內捕鼠太嚴而移居野外耶歟？故深希市、今後如能再加努力捕殺、當可獲得最後勝利云」

視察警察行政

華北來滿我方赴日

十一日國都、爲了送迎赴日本之滿系警察官、及視察羅進滿洲之華北警察官團頗呈有一時之盛況首先由華北來之客人乃爲視察羅進滿洲之華北治安總署警政局長王林氏以下廿五名、由谷本憲兵中校引率、乘十一日午后一時五十分着之列車入國都、參拜新京神社、忠靈廟、建國忠靈廟後、即入第一旅館、十二日歷訪治安部共他各關係機關、十三日視察双陽縣下之農事狀況、十四日則乘午後六時四十五分發之列車、一路歸燕然一方由滿洲國之警察官視察團、爲於全滿治安肅清工作之第一線、收有多大之功績、由各省縣旗選拔之四十九名、由治安部警務司岸本總務股長引率乘午後十時廿五分發之列車、經由新津、以約一個月的時日、詳細視察參觀槍後日本之警察行政云、

賊星愈形活躍

近又發生竊案數起

爲期絕滅竊盜、當局曾三令五申、喚起市民之注意、迭次舉辦防犯週間、但迄今事過境遷對於防犯、多置諸不理、以致竊盜案件、層見迭出治安當局者、頗感遺憾、尤共於近數日來幾乎無日不發生竊盜案、茲將其誌之於左、希諫於防犯之市民、今後務宜注意及之、

壹 新京市祝町二丁目二道街四番住有中田當次開設一座皮革舖、於十二日午前三時至五時之間、全家正在酣睡之際、胥小乘機將窗口破壞侵入該皮革舖內、竊得男短靴十三双、郵便皮包一個、中型皮包一個、一共時價約五百餘元該賊意欲再多偷、聽店主人鼾聲止息、以爲該舖主人睡醒、乃將竊取之物件、持之即溜之大吉、不知去向云、

貳 現住本市金輝路第四代用官舍五五號的一個工頭司清源（一九）現在黑水組充當苦力工頭在十日那天、他一時高興閑來無事到國泰電影院走走到了該影院門前、把自己所騎來的自行車四宇四二八號一輛、放在該影院門前、一頭鑽進影院裡、觀看銀幕上的劇情、情不自禁、一時發狂、哈哈大笑、即觀罷臨退場時、猶依依不欲別、及出了影院門、一看發楞了、價值八十餘元的自行車、竟不翼而飛了、於興盡悲來莫奈何之下、跑到警長馬熙祿跟前報告、說我的舊飛鷹牌自行車丟了云、

參 本市東四馬路九七三三號民生藥品公司經理侯靜山（四三）於十日午後九時許命令小夥計上門之時忽然發現門前放置一輛自行車、長宇四二九〇號、價值八十元左右、不知被何人竊走乃令該公司內盛永富報告管內警長康伯衡、仰祈搜查在逃之竊車犯云

肆 製本所工人王選家（一三）現於歡樂地岐山製本所充當工人、於十日午前五時許、猶在酣睡中被胥小由正門將門撬開侵入、將共青洋服一套一百二十圓、青外套一件六百十圓、協和服一套五十圓、青皮鞋一双十圓禮帽一頂三圓、錢包一個內裝國幣十圓七角、總計損失共二百五十三圓七角云

第二次業餘音樂家競唱會

本報爲提倡國民之情操向上、及鼓勵對於音樂歌曲之愛好決將舉辦第二次業餘音樂家歌唱大會、藉以啓發天才、並促進後起歌曲家之研究熱趣起見、對當選者、除贈與優厚獎品外、更由百代公司灌製唱盤、以期永遠普及流傳、而享光榮之名譽、報名手續及規定列後、希望音樂愛好者、踴躍參加是幸！

一、參加資格 凡在國內居住而有志於灌收唱盤者不分性別、不拘年齡、皆可報名參加出演、但須能歌唱百代唱片所灌製之流行歌曲者二個以上
一、報名手續 報名出演者、須填寫報名書、註明姓名及住址、出演時歌唱之曲名（由百代唱片內隨意選擇）
一、報名用紙＝郵政明信片
一、報名日期 由即日起至四月二十三日止
一、報名地點＝大同報社事業部內
一、出演日期＝五月四日（星期日）午前十時
一、會場＝新京大同廣場協和會館
一、當選人數＝一等一名（獎狀並獎牌）、二等一名（獎狀並獎牌）三等一名（獎狀並獎牌）除各贈優厚獎品外、對優秀者十名亦有贈品、
備考＝希望出演者過多時、將開預選會以先爲評定之、

△主辦 大同報社
△後援 新京中央放送局 百代公司

主辦大同報社

競唱家募集

大興公司有獎儲蓄 僅五日間突破萬名

該公司儲蓄部王次長談話

大興公司爲謀儲蓄國策之長足進展、特創設有獎儲蓄部、聘全滿儲蓄事業家王少齋氏任次長、王次長於十二日正午、對記者發表有獎儲蓄關係談話如左、

今次敝人謬蒙大興公司委付重任、負責有獎儲蓄事業、今後決竭盡所有能力、以期達成國民儲蓄報國之使命、有獎儲蓄自八日開始辦理以來、蒙各地官民援助愛護、一致奮勇參加、獲預想以上之成績、至今僅五日間、加入者已突破萬名、國民如此熱心儲蓄事業、實堪慶幸今後我國國策之遂行及東亞後興大業之達成、頗可預知云云、

交通訓練旬間 分準備與本格兩階段

違反規定者決嚴罰

由首都警察廳、廳下各警察署、新京交通協會、主辦之本年度春季交通訓練旬間、自昨日（十一）起、開始實施、至十九日止等情、已誌前報、爲期一般市民徹底普及交通道德、並期交通事故絕滅起見、乃於各大百貨店、及理髮館、飲食館、娛樂場等處、懸掛訓練之宣傳畫以喚起市民之注意、茲將實施之要領及準備訓練與本格訓練日期誌如下

準備訓練 自十一日起至十六日止整理主要之道路之交通、凡在道路放置之物品、防碍交通時、而取締之以此爲主眼點、於訓練期間中凡所有之諸事上均得揭揚小旗、

本格訓練 自十七日起至十九日止在此期間、凡在道路放置物品障碍交通時、或不揭揚小旗時、決嚴重處罰之云、

促進氣象科學進展 開首次氣象分科會

我國自建國以來、鑑於科學於現代之重要性、曾極注莫大之苦心、力促進其進步、故迄至現在已收得極卓著之業績、其中尤以氣象科學事業爲最、茲者當局更爲促進氣象科學之進步起見特招集國內科學權威者、於十日午前九時半假國務院第一會議室舉開第一回氣象分科會、以進行研究、迄至午後三時始散會、當日出席者有鈴木大陸科學院長、志方板野博士、長谷川中央觀象臺長、土佐林調查科長、滿田公主嶺農事試驗場長、松島特產專管公社理事長、交通部照井治水處長、北村業務、橋內河川工事科長、玉午林野局計畫科長、河井田滿航運轉部長等、對氣象利用、於氣象上觀得之洪水對策及氣象於航空機運航上之影響等問題加以討議、席間業經決議者計有二件、即一、要望設置關於航空機

天象

△昨日氣溫 最高 五度五 最低 零下二度二
△今日天氣 西風稍强、時晴時陰、氣溫下降

優待讀者特價出售

多數購買尚有優待 請以現金購買 / 不收寄費 各書均有樣本函索即寄

版次	書名	定價	特價
日語日文叢書（已刊）			
（五版）	精解 日本東京標準語東京俗語會話全集	二、五〇	一、八〇
（三版）	詳解 滿日公文作法全集	[illegible]	[illegible]
（初版）	日滿對照 最新法院警察用各種呈文顧書方式及實例詳解	[illegible]	[illegible]
考試用叢書（已刊）			
（再版）	考試入學用 東洋史問題解答	[illegible]	[illegible]
（三版）	入學就職文官考試用 最新常識問題解答	[illegible]	[illegible]
（再版）	考試用 基本法問題解答	[illegible]	[illegible]
（版）	統制經濟釋義	[illegible]	[illegible]
國高男女學生參考書（已刊）			
（初版）	自修參考 實用 師道學校特修科 數學問題解答	[illegible]	[illegible]
（再版）	自修參考 實用 國民高等學校女子國民高等學校 算數代數問題解答	[illegible]	[illegible]
（再版）	自修參考 實用 國民高等學校女子國民高等學校 幾何問題解答	[illegible]	[illegible]
（初版）	國民高等女子國高 學生用 日語讀本精解（上卷）	[illegible]	[illegible]
學生作文模範叢書（已刊）			
（再版）	作文模範 國文雨花	[illegible]	[illegible]
（初版）	趣味小說 五分鐘世界名人傳	[illegible]	[illegible]
（再版）	學生作文入門	[illegible]	[illegible]
辭典字典類（均在印刷中）			
（初版）	附日文讀解 新辭源	[illegible]	[illegible]
（版）	日華辭典	[illegible]	[illegible]
（版）	學生小字典	[illegible]	[illegible]

招募全國代售店 本館擬設代售處於全國各省各縣、欲經售敝館出版書籍者請即日與敝館來函接洽、待遇優厚、爲營書業者不可多得之良機、備有簡章、函索即寄

新京市大馬路 博文印書館啓 振替新京三四六七番 電話（2）七八八二番

功成銀行

儲蓄存款放款匯兌 之一般銀行業務

國民經濟迅速發展商業交易日益殷繁敏行應一般情勢之伸暢願調經營對內力求健全以强機構對外竭盡忠誠而昭信實向承遠近優異愛顧感銘之餘且榮幸今後更進一層之努力用符各方贊助之雅望而全服務社會之精神

放款：票據貼現 貨價押匯 票據放款 契約放款 往來透支
存款：定期存款 往來存款 特別存款 通知存款 存款證據 定期積金
匯兌：山東山西 河北上海 以及國內 各大都市 均可通匯

本店 吉林市財神廟胡同 電話二一八九番
支店 新京特別市南大街 電話二〇六八三番
支店 哈爾濱道外四道街 電話四四五番
支店 新京特別市大和通 電話（三）三二〇〇七番
出張所及特約店所在地如左
奉天 敦化 磐石 大連 北京 上海 濟南 四平街 公主嶺 双城 留守營 天津 太原 青島 洮南 寧安 樺甸 昌黎 樂亭 太谷 錦

另有業務概覽函索即寄
電報掛號一五〇〇

含幾怪麥精魚肝油

此藥係選用淸潔之鱈魚肝油加以新鮮麥精並配伍以專治肺癆咳嗽等藥品其味甜滑甘香無比專治內傷吐血肺癆咳嗽年久喀喘一切諸虛百損體瘦面黃病後失補以及用腦過度之學生身體衰弱之老人服之均能補身健脾保肺壯體如蒙惠顧請認明獅魚球老牌商標庶不致誤定價大瓶二元小瓶一元二角

奉天市 普克德藥行

註冊商標

會計師陳明禹

事業要項
一、出張教授商業簿記（設立及傳習）
一、各種會計書類之作製
一、一般賬簿之淸理處分
一、關於一切計算事項

事務所 新京特別市興運路八十號六番 呼出電話（二）四九六四番

廣東 四代嗣傳 神相 伍伯年由大連到了

本相士以直說直批得名、故自年前至今、顧客不可勝數、名噪遠近、婦孺皆知賜教後而稱靈驗者、更指不勝屈、誠以本相士確有特別過人之眼光、有能人所不能之相術也、諸君大可以打聽打聽、便知言之不謬、噫、富貴貧賤之五官、又豈無分、良歹忠奸之相貌、自然有別、諸君有思想競爭、有思想進取者、當看看在已面上之氣色、問問鄙人是吉是凶、自然無悞、談相二元、卜卦一元、有播譯、寓頭道溝大和通、長春浴池右隣、亞洲旅社

買賣舊郵票

本社備有大宗各國郵票及郵票冊插用品一應俱全並有目錄外埠函索即寄 特價收買滿洲郵票印有收買價目表奉贈

新京大馬路三馬路口北 藝光郵票社

第三回新酒品評會
十六日在經濟部內舉開
出品全滿名酒四十種不知誰得第一

自客歲來、以滿洲大米釀酒之滿洲造酒家、今年更決擬釀造酒、客歲秋季會結成酒造組合中央會、今年決大事製造、造酒量擬增加七萬石（日本石）從來陳酒多有腐壞者、而今年之酒質良味美、致全滿之釀造家、喜氣揚揚、頗有德色、今年之鑑評會在經濟釀造試驗室、由夙有酒仙之名之奧田技佐、對該業者等曾大爲誇獎第三回滿洲國產日本酒新酒鑑評會、全滿斯業六十餘家、出品名酒百四十種、定於十六日在經濟部釀造試驗室品驗、結果如何、大可注視、滿洲米爾今年全滿斯業者、決擬釀造好酒、而行造酒報國奉公云

新京生鮮食料品小賣標準價格（十三日）

▲魚介類

品名	朝鮮產價格	滿洲產價格
芽片魚	—	—
鯧子魚	二〇四	—
鯡魚	—	—
帶魚	—	—
加吉魚	一三八	—
台巴魚	—	—
蟹子	八四	—
活加吉魚	四二〇	—
黃花魚	—	—
三台巴魚	—	—
八代魚	九一	—
小紅蝦	—	二七六

▲蔬菜類

品名	日本產	滿洲產	台灣產	北支產
長蘿卜	二二	—	—	—
芋頭	一二一	—	—	—
土豆	一四	—	—	—
地瓜	一八	—	—	—
洋葱	一八	—	—	—
大葱	二一	—	—	—
胡蘿卜	一三	—	—	—
角瓜	—	—	—	—

▲果實類

品名	日本產	滿洲產	台灣產	北支產
蘋菓	—	—	—	—
國光	四七	—	—	—
柿子	—	—	—	—
葡萄	—	—	—	—
白梨	—	四九	—	—
橘子	二九	—	—	—

產業振興公債
本年度籌措計畫
豫定日幣約一億五千萬圓

以日貨公債五億圓爲限度之產業振興公債法案、十一日經臨時國務院會議附議可決、最近經過參府諮詢即行公布、按該公債法、本年度（四十二月）之對日資金籌辦、豫定數約一億五千萬圓、其第一・四半期分、發行二千萬圓、此事已與日本側有所商定、即右產業振興公債以昭和製鋼、滿炭、本溪湖煤鐵等爲主、即由滿業子會社籌辦、共對日資金籌辦之情形須解決、代政府公債、而發行社債公債第一・四半期分二千萬圓滿炭分擔一千萬圓、本溪湖煤鐵分擔一千萬圓、該等公債收入金、由政府經滿洲興銀放與滿業、又昭和製鋼社債、昨年度已不能獨自籌措、而本年度第一・四半期、一千萬圓可以獨自籌辦、對日已得諒解矣云、

日本與阿富汗
開通商懇談會

【東京十二日電】日本貿易振興會主辦之日本、阿富汗通商懇談會、十二日午前、在東京丸之內工業俱樂部開會、阿富汗側之訪日經濟使節團長克郎、考斯、韓氏以下、日本側之南鄉貿易振興會副會長、水野外務省通商局長石黑商工省貿易局長官及共他關係各界係官、民間貿易商政代表者等、出席、就日阿兩國通商貿易關係之改善方針、開誠交換意見矣云、

瑞祥銀行增費

哈爾濱瑞祥銀行現在資本金三十萬圓、前曾一度向經濟部請求增資至一百萬圓、近已獲得經濟部之認可、其增實之繳納爲四分之一云、

期農產物增產
設水利協會籌備處

【厚和十二日電】巴彥塔拉盟公署、爲期蒙疆農產物增產五年計畫得以完成乃以促進管內農業水利之設施策、準備設置水利開發機關、近來因諸種手續業已告竣、將於厚和市設立巴盟水利協會籌備處、更於包頭市並薩拉齊、托克托、固陽各縣設該協會支部、本年春即開始業務該協會之事業如左
一、關於農產上必要之灌漑、排水、防水之事業
一、關於荒地改良開發事業
一、關於農產指導及農業金融事項
等、本年度以食糧米並蔬菜之增產爲重點、而進行水利事業、該事業之資金約三十萬圓、預定全由盟當局撥發云、

日本棉紗
輸向荷印將減少

【巴達維亞電】荷印經濟部、九日對該地輸入業者通告七月至十二月間、日本製三副金寬綿布輸入比率、據之輸入業者、輸入許可比率量中、五成英製或印度製綿布、從事輸入、從來三副金寬印度之輸入自比率除外、今由印度輸入、竟以比率、由日本輸入者、當局減少、該地日本當局、與輸入業者協議對策中云、

蒙疆猪毛出口
入於沉默狀態
馬鬃尾毛尙在活躍中

【張家口訊】蒙疆政府前會取締猪毛自由輸出、實行統制收買後、各現地營業者、均以三井、大蒙兩公司收買之是賴去歲造成市場之良好成績、本年自入春以來、各該公司停止收買、而猪鬃市場遂暫告停頓、猪鬃出口已入於沉默狀態中、惟馬鬃馬毛馬尾輸出尙屬活躍、市場交易、亦有進展、茲將昨日成交價格、探誌如下馬鬃每斤三元五角六分至三元七角八分、馬尾每斤八元至八元五角馬毛每斤一元五角至二元五角、

濱江省之防水事業
將上軌道力求完善

【哈爾濱十二日電】關於濱江省防水事業、土地開發事業局、擬設開發事業推進機構於省下各縣、旗十一日開委員會、發表其要綱、各市縣旗公署、以市縣旗長爲委員長、副市縣長、旗參事官爲副委員長、網羅官民各關係者議定防水開發事業促進委員會、更在本年度工事實施地哈爾濱市阿城、五常木蘭一市三縣、設地區委員會、將開始活動云、

木村興部科長
到開原視察

【開原十二日電】興農部木村文書科長、向井事務官及中央會牧野理事一行十二日已到開原、當日午前九時、在開原合作社、與合作社關係者、商論運營方法改善方法後、赴開原交易場視察該交易場實務狀況、幷與關係者有所協議該一行豫定十二日夜歸任云、

滿洲七大會社
決加入日本鐵鋼統制會

【東京十二日電】鐵鋼統制會、定在廿一日開創立總會、今後即充日滿鐵鋼自給之一元的統制機關而充分發揮其機能矣、前經滿日兩國政府商談之結果決由昭和製鋼、本溪湖煤鐵公司、日滿鋼管滿洲住友金屬工業、滿洲鑄鑛、滿洲鐵車六製鐵會社並一手鐵鋼販賣之日滿商事、爲共統制會員、加入該會於是該鐵鋼統制會、名實相同的、具有滿日相通的統制機能矣、又將來華北製鐵會社、亦將加入該會

新京生鮮食料品組合
最近即將結成
業者速向商工公會申報業態

新京市內之海魚、淡水魚、青果、蔬菜、鹹干魚及鳥卵六種生鮮食料品、以先多有不在統制品內者本市商工公會、爲謀市民生活安全、該項商店、販賣便利、及配給圓活計、決於最近組織生鮮食料品組合、定以該項貨品之配給價格統制辦法、擬早日實行、市內之該項商店（有門市者、行商不在內）均須加入該組合望斯項商店、速將其各商店營業狀態、呈報商工公會商工科該科備有呈報用紙、可以照法塡寫、具實呈報、以便加入該組合、領取證明今後去到批發市場、購買上開六種貨物、以便販賣是要云、

哈市銀行存放狀況 三月底

【哈爾濱訊】中銀調査三月底截止、哈市內銀行賬尾、存欵殘高一一八、〇二七千圓、放欵殘高一八七、八二三千圓、比上月底、存欵減少六、八〇一千圓、放欵增加二、四六七千圓放欵之增加、因天氣日暖、特產水豆、水包米等貨欵淸算資金需要增加、纖維品類等一部商品市況大見活動、商業資金需要大見抬頭、及土建資金之季節的旺盛化之故金融各種銀行別賬尾如左、（單位千圓、格弧內上月比增、但△印減）

銀行	存欵	上月比	放欵	上月比
特殊銀行	夳、四뗤	△三、亖二	兂、四八	四、九亖
國內銀行	元、九九	△三、八亖	四一、八九	夳〇
日本側銀行	三、四八	△亖八	七三、一뗤	△三、九三
中國側銀行	四、八八	△夳一	四、二亖	七뗤
英國側銀行	六、二〇四		三、一〇뗤	△七
計	二八、〇三七	△六、八〇一	一八七、八二三	二、四六七

中銀賬尾

中銀十日賬尾如左（單位千圓△印減）

		比上日增
紙幣	八五、九三	△一、七〇
鑄幣	四、三〇	一九
貯金	三六九、三四三	△四、一〇〇
放欵	八三一、五九六	△三、九二

貨幣發行週間平均額

中銀三月卅日至四月五日之貨幣發行週、平均額如左、（單位千圓）

貨幣發行額	八九三、一六六、四四九
紙幣	八四五、八四二、二〇一
準備	三二九、八六六、一四三
保證	五一五、九七六〇五八
鑄幣	四七、三二四、二四八

各地商況

金銀

▲金塊（十二日）

倫敦	一六八志〇
紐約	三五弗〇〇

匯兌

▲滿洲中央銀行總行

銀塊 倫敦（現）	二三片二分一
同期	二三片二分一
紐約	三四仙四分三
加拿大	
孟買	
中央收買產金價格（每公分）	二圓八角

▲紐約匯兌（十二日）

倫敦	四弗〇三仙二分一
日本	二三弗四七仙
上海	五弗五八仙
巴黎	—
柏林	四〇仙〇五

▲倫敦匯兌（十二日）

日本	一志二片二分一
紐約	四弗〇三仙二分一
上海	三片三二分一九
巴黎	—

▲上海匯兌（十二日）

倫敦	三片一六分七
紐約	五弗三二分一五

商品

▲大阪棉布（十二日）

	上午收盤	下午收盤
四月	四九九五	—
五月	五一四〇	—
六月	五三五五	—
七月	五四八五	—
八月	五六七〇	—
九月	五七七五	—
十月	五八九〇	—

▲大阪棉花

	上午收盤	下午收盤
三月	—	—
四月	—	—

▲橫濱生系

	上午收盤	下午收盤
四月	一五一六	—
五月	一五一三	—
六月	一五一一	—
七月	一五〇〇	—
八月	一五一〇	—
九月	一五〇九	—
現貨	—	—

▲神戶生系

	上午收盤	下午收盤
四月	一五一〇	—
五月	一五一一	—
六月	一五一一	—
七月	一五一〇	—
八月	一五〇九	—
九月	一五〇七	—

股票（十二日）

▲奉天滿取

	開盤	收盤
新車	一一七	—
大新	—	—
滿業	六三二	—
鐘紡	一五八	—
同新	一九八	—
滿鐵	六九一	—
電甲	四一四	—
電乙	三八七	—

▲大連短期（十二日）

	開盤	收盤
五品	二六〇	—
大新	五四八	—
新東	一一五	—
鐘紡	一一〇	—
同新	一五〇	—
滿業	八五七	—
滿鐵	六三〇	—
士木	—	—
新豆	—	—

▲大連長期

五品	二六二
先限	二六五

小舖暴利的主要原因
一加相當統制自能大見改善

也得談談

貨、銷統制品、明碍貨亦高價出售、且說來價太貴、不得不貴賣、至於未在統制的貨品、更是貴不可言新京市的內小舖（小雜貨舖）、所賣之貨、多是市民生活必需品、而價格成多奇蹊、又不肯因小失大、橫角相爭起來、且小舖之貨多賣與隣近需用者、小舖與市民生活用度、本有直接關係、小舖暴利、市民苦矣、惟國人向有過於忠厚之弊、又不肯因小失大、各點、食取暴利不已、雖不能大發共財、可是確有利可得、也不顧隣居情面、相處、誰旅破除隣居和氣熟人情面、因爲一、二次買貨多花幾個錢、就輕起口角呢、至於赴官署報告某小舖如何暴利云云、那更不是忠厚人、忙人、熱人、不愛爭持人所辦的事了、於是小舖、就利用上開錢、買主也不在乎、哀求之心、人皆有之、哀求的査問者、發出婆心、以爲共是眞可憐、也不顧商人亦應當忠厚、至於公的方面及民生如何們、就只責斥一頓、下次更不在乎了、若邇着査問的取締的就哀懇的說資本少、買賣小、只爲謀生吃飯、如何如何之苦、大報苦災、縱有一、二次多賣一、二分不已、惻隱之心、人皆有之、哀求的査問者、發出王道存心仁義待民的官吏不敢而已、於是濁着官方仁義、需用者忠厚、更明目張膽的居奇貴賣起來、小舖物價奇貴、影響一般物價殊甚、細思之與民生大有關係、其來貨的貴的來源更有調査深究之必要、平抑小舖物價、更是重而且要之事、幸經實明當局、注意及此而想出相當善策、決定組織生鮮食料品組合、一方予以指導一方予以統制、凡海魚、淡水魚、青果、蔬菜、鹹干魚及鳥卵六種物品之配給價格、全施以統制、一般之市內賣上開物品商店及小舖、亦須加入該組合（行商不在內）受相當指導統制、今後小舖暴利之事實、可以大見減少、而日見改善矣、（知）

碎珊瑚（78）
言情武俠 天嘯生著

第十回 一紙逼逃亡誰甘欽恨 兩番遺糵辱自是無憾

却說麗玉、聽玉明丟了牛拉珠子、又把鎖送給一個女人、當時竟忘其所以、氣生兩脇、一急一痛、大哭大喊騎在玉明背上亂打亂罵道、我把你這天殺的可坑了我呀、哭着一陣又吖又的打的玉明直哀告、還哭哭涕涕的道、好妹妹你別生氣、我給你找回來、麗玉只一味的連哭帶打、玉明想跑跑不了、又怕把麗玉撕掠好歹、她尋死覓活、索興一抱頭、撫上耳、任她打罵、這時早驚動了裡屋、慧如始終莫睡、在核計將才見到麗玉和玉明的疑慕、猛聽麗玉喊罵哭打之聲不禁大驚失色道、壞了、便急忙下地到外屋一看、倒開裡裡莫亮燈、麗玉正在吵罵不休、

却聽不到玉明一點聲息、忙一推門、却在扣着呢道、妹妹快開開門啊、別鬧了、屋裡也莫人答言慧如急了用脚一登門、不想用力太猛、竟將玻璃震碎、慧如一探手、扯掉裡面門簾、把門扣打開、進去便捻着了燈、見麗玉正在裡騎在玉明背上哭打着兩個人都赤着四肢、旁邊亂堆着被褥、慧見此光景、早料到幾分、上炕一抱麗玉道、妹妹、你也不怕寒蠢呀、麗玉還直哭直掙、慧如死也不放、麗玉躺在慧如懷裡、大放悲聲、這時玉明已翻身坐在炕沿上、聽他母親一出裡屋門便哭道、我吧你這該死的小子、簡直你不讓我活了、麗兒呀媽媽和你死一塊吧、朱太太哭着進來、玉明一站身想跑、剛到門、被他母親迎面便是把掌、玉明莫敢躲、等他母親將一回手要說話便急急忙忙跑到院裡、天上還濛濛着落雨、玉明因一時急火、也不覺得怎樣凉和潮、信步跑進後樓、在暗處將一站身、又跑進園裡、一直撲奔東園墻、往上一穿、兩手攀到墻簷、將一邁腿不防後屁股上被人打了一掌、手一軟、脚一滑、不知一聲、跌在就地、起來一看、除黑呼呼的一片、不見到旁的、思量思量、又往上一穿、又被一掌給打落下來、玉明心裡毛突突的、起身一望道、呀、我現在倒了眉、不是小鬼來戲要我呀、自已一吃驚一炸神、覺得眼前都站滿了黑影、向自已在擺動、心裡一害怕、又一哀傷、双膝跪在泥地上閉目哭着祝告道、吊死鬼、淹死鬼、屈死鬼、屈蕩無依的苦命鬼、玉明正鬼鬼的、忽聽身旁有人一樂、玉明一怔神睜眼一看、沒個人影、以爲直遇到了鬼忙有祝道、保佑我去到楊步尉那裡找着恨毒蟲莫麗珠、要回牛拉珠子和鎖、還我妹妹莫麗玉、我在家園裡起個大土饅頭來供奉你們、從這站起身、又往墻上一穿、剛騎到墻脊、覺被人在背後攔腰一摟、挾着如飛的跑到後樓的門外放下、玉明大驚、一看眼前一條黑影、慢慢向西走去、玉明忙跟上道、你是誰、他媽的來捉弄我、天生不是個人、忽然黑影站住離玉明有一丈多遠、猛聽他道、你罵、你再罵、我把你攢到濺花井裡去、說時現出一片紅光、點點光頭却在一人掌上、玉明一見又驚又喜、正是寄洞裡救出拾得明珠道下多金的姑娘茉莉、玉明不覺双膝點地、俯身在泥地上、哭道、麗珠姐姐你救救我吧同胞姊妹的情呀、把那珠子分我一半吧、玉、哀告了多時、抬頭一看、紅光早滅、黑影也不見了、不禁氣憤罵道、我把你這了頭、你額定不給我、我也沒臉在家了、還是混我桿上的生活去吧、遂又匂奔西去、忽然面前一物團團的蹲在地下、玉明將一站脚、那物唆的一聲、穿起三四丈高、玉明一驚、回身便走、又轉回身、到黑球前道、莫麗珠、你不要唬我、我不要命了、說時上前一脚、那東西又一穿聽唔中有人道、噯呀、不要嚇壞了他、你老去睡覺吧、等我逼他回去、看着不使他逃去、玉明一怔、才想起到家那夜追茉莉遇到的怪物和現在一樣、原來就是恩師趙靑陽、便喊道、老師、在遊西一道、正說着見那怪物一聳身、竄上了緊西院莫氏廢宅後照房的房脊、正呆呆望着、背上又挃了一掌聽道、你若不回房、走一步我打你一掌、你趕快回去、玉明連道、啊、啊、忙轉回到房後、實不敢進屋、便溜到後窗外、往裡一看、見慧如正抱麗玉坐在膝上、偎着臉在說話、身旁一個靑布小包袱、却聽不見說些甚麼、用手輕輕一推窗上小方格、可巧裡面莫有上把扣着、正好把紙一湊、把耳朵湊在那裏就聽見麗玉道、你這會叫我怎樣、那麼他把點汚了、沒有、麗玉一揚臉望慧如怔怔道、沒有、點汚麼麼、慧如一笑道、就是玉芬說他搭手那個不值錢的東西、可曾和你：麗玉急道、沒有、沒有、他還說、他不碰我的、我也不碰他的呢、慧如貼在麗玉的臉上笑個不住、麗玉一張嘴道、他臨跑、偷去我的鎖和牛拉珠子、我從他要、他說珠子丟了、把鎖又送給一個不相干的女人、所以我才生氣、想我全家被害、不是我死去的生身爸爸、捨不得這珠送給魯彥方才結的仇嗎、我一心疼才打他、慧如笑道、妹妹、

羊癲瘋 癲狂病
羊癲瘋癲狂病神經病氣火攻心或因驚恐所致犯時或四肢抽掣不省人事或哭或哭口吐涎沫有聲無聲口歪眼斜有年犯月犯及無次數犯者請購服遺傳秘方成藥五糊通靈丸但保完全除根不犯每盒參拾圓每盒參元函購欵用掛號匯下不加寄費總批發處奉天瀋陽區南大街三段吳號楊家老藥舖

代理 意匠 商標 發明
奉天代辦處小西關大什字街北三益洋行電話中央（二）三六六
實業部商標局囑託 勳六位 辯理士 景雲章
新京東五條通三番地 電話三一五七七二番 中根齋

信用第一類似廣告注意
世界的優秀品精工舍手表！現下因時局關係海外物貨意被輸入禁止在國內的所存手表亦感缺乏以致價目日貴敝店在製造工場直受配給以實費廉價提供於各界主顧凡願帶時間正確堅固無比的手表者勿失此機會急速函購爲妙現因在產品不多對於空函未寄現欵者恕不寄奉
標準用手表 信用本位 指時正確
最新流行 四角變型新品

不酸化鐵側（白金同樣）アンクル七石入 特價金九元二十型特價十二元五十一角 二十元二角五分 十型特價送費二角五分
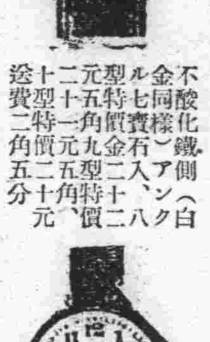
圓型新品 クロームアンクル七石入 特價金二十一元十型特價金十一元九角 無型特價金二元（另）送費二角五分
各國時計批發
東亞公司
安東市六道溝一區警第一四九號 旭橋局私書函十七號 振替奉天五五九六番

肺癆病不難治 益壽丹非奇藥
難在不能攻破肺病菌 奇在該藥化疾潰肺癆菌功效
△從前死於肺病的都是宮在死的自從肺病的藥可以不死的肺癆病有了救星
益壽丹治一二三期肺病有藥到病除之功數千年來無藥可醫
△肺癆菌繁殖於肺部所到之處便破壞損傷成空洞致肺臟消蝕益壽丹藥力直接達於患部而殺盡肺菌故無論一二三期肺病均能包孝奇效即無病者亦宜預防先服益壽丹以避免肺病之傳染可保終身無病延年益壽也
定價 每盒十二付國幣七元 外埠函購加郵費一角
奉天市小北城門外西頭電車路道北 發賣本舖 國瑞藥店

梅須遜雪三分白 雪却輸梅一段香
惟有雙妹老牌
雪花膏 茉莉霜
潟兼梅雪之長 男女理粧 不可不備
廣生行出品 各華商店均有出售

第四回決算公告（康德七年十二月卅一日現在）
滿洲生命保險株式會社
理事長 高濱 廣嗣 理事 大原 小市郎 理事 玉木爲三郎 理事 李 朋 監事 方 殿 選
任 理事長及理事因任滿改選之結果理事長高橋康順、理事李明遠（新任）當選即行就任、監事補缺選舉方殿選（重任）當選於任

影星照片
均一成組用實請由郵局匯來國幣壹圓則一將下列美麗照片全數送上內有數百種大明星風景寫眞樣品一套八寸彩色一大張五寸二張四大片信多買所以還張四張片一張一因爲圖多實盼您再來信多買 錢一張一次哪！請信內勿裝錢爲盼
奉天小西關內 同善商場 同字書局啓
此段剪下寄到本局讀者五兌匯照則送物八寸明星大張一片附角書味一星星

①功能 調經止帶 活血逐瘀 保持婦女健康
②小兒感冒瘟疫驚風喘息咳嗽均奏特效
總發行 安東市 凌閣大藥房 各大藥房均有代售

大阪商船行輪

●開往門司神戶廣島大阪 午前十一時開
烏拉爾丸 四月十六日
黑龍丸 四月二十日
布拉吉爾丸 四月廿一日
熱河丸 四月廿二日
扶桑丸 四月十三日
報國丸 四月十四日
吉林丸 四月十五日
鴨綠丸 四月十八日
烏蘇里丸 四月十九日
●開往三角、鹿兒島 慶音丸 四月未定日
●開往基隆高雄 每月三回
●開往天津 每月七回
●開往橫濱 每月五回
開往美國 每月二回
●船票發售滿鐵主要各站 各地日本國際觀光局
▲車船聯絡往復票火車減二成輪船減一成通用日期限二個月▲在大連購買神戶門司往復票時回路運費減二成通用限三個月
●專屬貨物代辦處 國際運輸
大阪商船株式會社 奉天事務所（電話三•四二一一） 大連支店 新京事務所（電話二•三六八九） 哈爾濱事務所（電話三•三三一六）（電話三•七〇一）

阿波共同行輪

●開往芝、威、青 利通丸 四月十四日
●開往芝罘威海衞仁川 日高丸 四月十三日
●開往天津 京津丸 四月廿一日 長山丸 四月十七日
●開往仁川、京津丸 四月十七日 長山丸 四月二十日
●開往芝罘 第大共同丸 四月十四日
●開往天津 第三壽丸 四月十二日
●開往鎮南浦 第三壽丸 四月十七日
本社代辦山東鐵路各種運輸一切事務
大連市山縣通 阿波共同汽船會社 電話二•五〇〇一番

日本郵船行輪

●開往淡堡 松本丸 月未定日

近海郵船行輪

●開往長崎、鹿兒島 泰路丸 月未定日

朝鮮郵船行輪

●開往朝鮮、九州 金剛山丸 月未定日
前記各船出口日臨時或有變更 水路圖誌海圖販賣所 大連市山縣通近海郵船、朝鮮郵船代理店

日本郵船 大連出張所 電話二•三七元 二•六四
專屬貨物代濟處 船票代辦處 丸二商會 電話二•六四四 各地之日本國際觀光局

大連汽船行輪

●開往青島、上海 青島丸 月未定日 奉天丸 月未定日 大連丸 月未定日
●開往天津 長平丸 月未定日 北海丸 月未定日 天津丸 月未定日
●開往安東 北康號 月未定日
●開往基隆、高雄 山西丸 月未定日
大連市山縣通 大連汽船株式會社 電話二、七一三一番 日本國際觀光局 中國旅行社

民益鐵工場出品

奉天市瀋陽區惠工街三段三九（工業區一馬路）
發明發賣人 王伯勛
專造苞米蕎麥各種穀物立式麵礳及高精粮白機自動香油機豆腐礳昇降機擦米機並其他粮米機之修理按裝備有樣本說明書函索即寄
代理店 哈爾濱道外正陽十道街吉順洋行

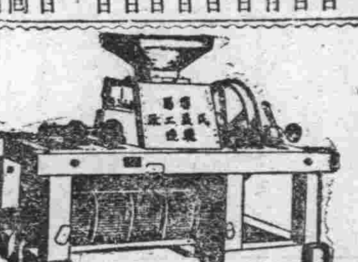

布路洋行

春季各貨齊備 呢絨綢緞 物美價廉 承做滿西時服 定期不悞
新京日本橋通六三番 電話(三)五八四四

治療羊癇瘋！癲狂病

這種藥名五癇通靈丸 此症皆因氣火痰驚怒氣鬱不舒痰迷心竅 犯時忽然四肢抽縮不省人事口吐涎沫牙關緊閉 有月犯一二次 有年犯五六次者 越犯越重 此藥治之 此藥每打服三十日 定價參拾圓

這種下奶藥 凡是缺乳婦人 無論小兒幾個月缺乳 服此藥均能乳下如湧泉 輕者一二盒藥 重者三四盒藥 乳汁定能充足 每盒定價貳圓 外埠函購欵匯票掛號信內寄來（歡迎各埠代理）
總發行所 奉天市大南城門外路西樓房 欣榮堂厚記

實用魔術講義

奉天市惠工街一段一二八號 世界幻術函授學院院長 周化一

敝院為優待初學者 又新發明魔術百二十種 分裝四巨冊 內中偉大不可言 愈明瞭易解 學無不成 完即能登台表演 無不閱報剪下寄國幣一元 如將本當即奉上 本社印有章程說明書價三角 再五分 目錄價分一角 第二冊五分講義 講義說明書 一元一角 第二冊購買講義加送料 但每冊須負責任 否則遺失不負責任

聖藥大仁最大長處

此藥揀選高貴藥料 係所處心衡合 以故居常服此丸 能防疫於未發 併補氣血 轉弱為強 其卓効如神 而併除口臭 兼使清秀 共熱口化食 消毒使嚼 僅二三粒 忽覺心神爽快 香味其馨香 暗晉明晳 玲瓏效驗 頗以為故每口中 食後服之 防疫通竅 之患 是以前 後咀嚼 此丸 一二粒即覺異常美味 併能祛除烟毒酒害

東瀛第一 佛急靈藥 普顯當用 名馨聖劑

銀粒大仁

〔當 治〕
傷暑中寒 水土不服 腸病吐瀉 卒中昏倒
頭痛目眩 酒醉船暈 精神鬱結
食積不消 虛弱食血 時行傷風 蟲蝕牙痛
共外一切危急諸症服用此丸則能消毒除疫真是起死回生之神劾
〔以故現無難病之人〕
上船搭車出遊旅行演說談論聽戲酒宴訪人讀客時疫流行等時宜須攜帶此藥丸寸時亦不可離左右也
總發行處 新京北大街 丸三興業株式會社支店藥品部

各種電動機
伊閑商店 商氣電

感謝治愈婦人病

敝內人在未結婚時 月經不準 或錯前或錯後 月經來時或多或少 經色紛紅 小腹絞痛 膨脹甚大 四肢酸痛 各處診療 屢犯屢重 自結婚以後屢治 病比前更重 月經三四月 不見或一月見數次 淋漓 不斷 月經紫黑 成條成塊 白帶很多 週身痛疼 每逢著急或生氣 胸膈脹悶 嘔吐酸水 及白沫 飲食難嚥 腹疼如絞 腰痛如折 有時麻冷 有時發燒 終夜不眠 頭迷眼黑 氣喘 心跳 面黃肌瘦 結婚多年 永未生育 各處醫治 服遍各藥 花錢很多 病未見效 日夜呻吟 痛苦難言 敝人甚為焦慮 幸經利源油坊陳經理介紹 王德堂有婦科良藥調經育生丸專治婦女一切病症 最有特效 敝當即購買該項丸藥三盒內人服後 一切病症逐漸全愈 面色紅潤 体質健壯 月經準確 復得一小孩 敝感激之餘 無以為酬 謹將病愈後照片等刊登報端 聊申謝悃 望婦女患病多年屢治無效及久不生育者 速即認明購服此藥 定能全愈而生子 玉德堂藥店在奉天大南關大什字街南利長油坊胡同 外埠患者匯欵購藥 去信即安 調經育生丸每盒六元五角 函購加寄費兩角
感謝人 奉天大和區康泰街第二段 華新洗染廠經理 梁治平 謹啟

請患婦女病者注意

還啓者 敝張素雲患月經不調病症 並兼白帶甚多 屢經診治 始終無效 後來日漸沈重 一個月中經血來至三四次 顏色淡紅黑紫 淋漓不止 行經以前 腰腿酸懶 小腹疼痛 腹內有塊 跳動 稍一動作 氣喘心跳 飲食無味 以致面色萎黃 頭迷眼黑 夜不安眠 夢魔顛倒 敝患此症 亘十餘年 百藥千方 耗欵無數 並無效果 嗣閱報章 得悉鶴春藥店製售一種安坤丸 專治婦女經血病 初閱之後 存一種試服觀念 第一次止買一盒 無意中服用之後 那想大見奇効 又繼續購服 未及半月 就將十餘年之沈痾 霍然若失 殊出意料之外 這眞是出苦海而登衽席 也因有以上親試的經過 遂介紹同病相憐的趙太太 她係經期不準 提前錯後 黃白帶下 腥氣太惡 每到行經之前 腹內劇痛 既見經血 疼痛加重 四肢麻木 血色不正 腰腿酸疼 腹內血積成塊 偶遇氣火交攻 或逢飲食生冷 疼的更是難忍 夜眠多夢 而尤好睡 醒來只覺渾身發燒 口乾舌燥 時常神精恍惚 敝因指令服安坤丸數盒 亦將所有病症完全治好 體格立時強健 敝更信安坤丸對婦人病奏效之速 費錢不多 共藥到病除 功能卓著 眞令人感佩 也敝認為這是一件最要緊的事件 因為從前就未遇着這種神效的藥 茲將患病原由及好病情形 附加病癒後像片一幀 刊載報章一則 對藥店主人略誌謝意 再則敬告世界同胞 如患以上病象 速服安坤丸 眞有不可思議之效驗 幸勿自失良機 自戕性命也 鶴春藥店設奉天大西城門外電車道路西 樓房便是 外埠購藥寄信該店 如數郵寄 不悞 安坤丸小盒二十付 四圓 大盒四十付 六圓五角 函購另加郵費貳角
鳴謝人 遼陽城北沈旦堡雲深堂張宅 張索雲 啓

戒煙斷癮強壯良藥 吉福德祿

價目
600 錠每瓶壹圓七角
200 錠每瓶參圓貳角
100 錠每瓶六圓
50 錠每瓶拾七圓貳
總批發處 新京特別市大和通五番地 福祿洋行

舒肝健胃丸

◎因氣因食 ◎胃病以愈
此藥專治男婦肝鬱氣滯 消化不良 飲食停滯 時常打嗝嘔吐酸水 心腹脹痛 兩脇攻痛 及心口疼痛 噎膈轉食 心腹病塊 癥瘕痞積 氣逆上攻 食積寒積 胖脹 便秘 膨悶 脹飽 心腹痛等症 服之平肝 順氣 開胃健脾 開鬱化滯 散積消聚 平肝導滯 散癥除瘕 潤腸通便 無論老幼 服之 凡係因氣因食所患胃病 必愈 藥品每袋一元二角 每盒三元

血毒淋病 尅毒丸

凡患梅毒淋病 直接傳染 間接傳染 各種梅毒 五淋白濁 一切下疳 小便赤腫 袖口疳 痔魚口 便毒橫痃 血痛升天 落後梅痘 梅疹 梅毒入骨 梅毒串身 花柳結毒 餘毒後犯 咽喉暗啞 血質不清 以及紅白淋 病風淋 火淋 寒淋 尿道癢痛 小水短赤 急性淋病 慢性淋病 或腎虛作淋 及久淋轉變 單雙睾丸炎 症兼類 有血毒等症 無論新久 購服此藥 即尅淨毒質 專滅梅毒菌與淋毒菌之藥品也 各藥房均售 每袋一圓 每盒三圓 函購不索郵費
總發行 奉天鐘樓北 關東大藥房

十面之隱患 一戰而成功

1 傷風發熱之患 2 消化不良之患
3 腹脹腹痛之患 4 食積不化之患
5 大便秘結之患 6 肚痛腹瀉之患
7 胃腸積滯之患 8 面黃肌瘦之患
9 出牙痛苦之患 10 夜不安眠之患
如小兒得以上之患者請速購服
最新發明兒童良藥 童必寧 一服即愈
較一戰而成功猶為可靠也
童必寧每瓶定價七角 每打七圓
外埠函購郵費歸敝房擔 任各埠藥房均有代售
總發行所奉天鼓樓南 五洲大藥房 電話四•三二六七番

來福地

女 婦
經血不調 赤白帶下 提前錯後 血色不正
氣積色黑 腰腿疼痛 小腹脹滿 心忙心跳
四肢無力 腹內病塊 時常疼痛 淋漓不斷
胸部常痛 夜不成眠 頭痛眩暈 面黃肌瘦
經痛經冷 經行不止 飲食無味 流產滑胎
定價每料叁元
外埠函購不加郵費 總批發處 奉天大北門裡 運升西藥房

補腎強精丸

子 男
腎關不固 夢遺滑精 氣虛精乏 陽痿不舉
肩交即洩 精清精稀 精液不足 小溲短赤
腎寒疝氣 房勞過度 精神恍惚 身體虛弱
面黃憔悴 頭暈目眩 腎囊潮濕 筋骨酸軟
腰力建忘 耳鳴腰痛 補腎強精 長陽種子
定價每盒壹元 每打拾元
外埠函購不加郵費 總批發處 奉天大北門裡 運升西藥房

容貌鮮艷 化粧必需
酒刺粉刺 面生疙疸 風癬癢癬 雀斑汗斑
大瓶壹圓 小瓶陸角
外埠不郵 奉天大南城門裡 歐美藥房
大連瑞生 江省中西 新京福光 新京謙和謙耀廷 吉林五洲 安東源天慶隆 濱江老福春堂 營口中西 敦化五洲 遼陽蓬萊 後立山東亞醫院 通化積盛和 鞍山同慶增 蓋平咸春堂

◎參茸麥精魚肝油◎

（適應症）本劑以人參強心健腦 鹿茸補血 增精麥精助胃健脾 而尤以魚肝油之榮養強壯為主體配合而成 功能大補氣血 壞精益髓 而促其新陳代謝之機能 增進人體之抵抗力 使疾患勢退 病菌自萎 蔽對於一般榮養不良 發育不健 虛弱體質 貧血症 產前產後精力減退 神經衰弱 虛勞 肺癆 一切之結核病 肺炎 加答兒 肋膜炎 骨膜硬化症 腺病 年老體衰 胃腸諸症 食慾不振 佝僂病 骨軟化症 盲腸齒諸症 恰劑病後恢復期之保健均有特殊之效力 且味美易服 無腸胃障碍之患
製造販賣所 奉天瀋陽區一德街五段一六四號 宇宙製藥公司

痰喘咳嗽 清涼散

瀉肚痢疾 二一丹

監製者 醫師 康而壽
總代理 奉天育生堂
全滿各藥房均代售

養肺金丹

此藥專治男女新久諸般肺病 老年咳嗽 青年咳嗽 勞傷咳嗽 努力咳嗽 或新咳久咳 干咳 痰咳 火咳 寒咳 熱肺 癧肺 痿 肺虛 肺癆 氣虛 哮喘 痰中帶血 大口吐血 胸脅疼痛 久咳成勞 夜不能寐 動作無力 心神慌跳 日輕夜重 飲食無味 自汗盜汗 午後骨蒸 聲音低啞 口干喉痛 一經服之 能清痰理氣 潤肺止嗽 誠養肺止咳之藥也
價目每袋國幣一元二角

強精固本丸

此藥專治諸虛百損 五勞七傷 一切弱症 遺精滑精 精液缺乏 精清精稀 精關不固 陽痿病症 老年精衰 少年體弱 思慮過度 記憶退減 精神恍惚 噁心盜汗 耳聾 行動心跳 動作氣喘 週身無力 腰痛腿酸 頭暈眼花 耳鳴 夜不成眠 腎囊潮濕 常出涼汗 凡因腎病及體弱者 無論 新久 一服此藥均能暖丹田 補腎經 添精益髓 強壯筋骨 扶陽固本之良藥也 務希患者賞服一試 即知所言不虛 不誇價目 每袋國幣壹圓貳角 外埠函購郵費不收 如買時可將欵裝於信內 即無外錯 郵票代價亦可
總發行所 奉天小東門裡大街路南 德源堂藥店

強精補腎丸

此藥專治男子老少腎關不固 夢遺滑精 房勞過度 精血形耗 腎虧腎寒 腎囊潮濕 腎子寒涼 腰膝背痛 惡夢失眠 過容枯瘦 常出盜汗 腎虧咳嗽 動作無力 心跳氣喘 思慮諸度 精神不足 神經衰弱 腎虛淋漓 久濁不止 五勞七傷 體虛百損 陽萎不舉 腦力善忘 房事早洩 不生性趣 少年枯弱 精枯精乏 不能種子 老年精衰 種子艱難 請服此藥 二打後精足體壯 準能種子 決不食言 以上各病 無論新久 一服此藥立竿見影 一袋奏效 多服全愈 恢復健康 此藥功能保腎安神 補血生精 扶陽固本 房事快美 強壯身體 大補元氣 不寒不熱 四季咸宜 轉弱為強 奇效妙藥 定價一袋一元 半打五元 一打九元 各埠藥房均有代售 如直接本號函購 藥欵先滙 如買半打以上者不加郵資 郵票代價或代金引換均不郵寄
總發賣 奉天大西城門外路北 九州大藥房

感謝良藥救患痔人

啟者鄙人因受潮濕致患痔瘡 初起忽覺肛門刺癢 並未介意 致生出小泡 破時流出膿血 夏間腥臭難聞 坐臥不安 非常痛苦 經西漢各醫調治 受盡針刀苦藥 皆未見效 幸友人劉君介紹 服奉天大西關大街下頭路北張三多堂藥行廿餘年之研究特效痔藥化痔土龍散 外擦化痔膏 未及七天 果然見奇效 痛止濃消 現在霍然如初 行動照常 復又介紹親友曾孫二君 均經該藥治愈 因無以可報 謹登報端感謝 鄙人等非為該店宣傳 確知該藥治愈者百數十件 該堂售賣補衆多不下數百件 該堂售賣補腎健腦黑色大補丸 婦科專藥調經活絡丸 均特別有效 故為同病相憐諸君介紹耳
感謝人 奉天市隆昌街二段一五五號 依瑞忱 瀋陽區隆昌街二段二十五號 曾鵬飛 大和區東亞街六段三十六號 孫海萍 啓

闔家健康

是造成幸福的根源

健康是成就事業的要件，事業成就以後吾人始能享受着幸福，所以欲謀個人的幸福，家庭的幸福，甚至社會人群的幸福，必先鑄成個人的健康體質，疾病是能蝕剋健康的魔鬼，所以欲保持健康又必需除去身體的疾病，現在將家庭裡一般男女老幼常患的疾病略述一二

青年人，這是一生成就事業的良機，然而因為青年人多數對於身體不加注意，所以可怕的肺病多在此時侵入青年人的身上，這該是多麼危險啊「若素」是有營養性的良藥，有強烈的殺菌力，營養肺部，使肺部的抗病力增強，此外「若素」更含有一種「理巴哉」的成分，牠能除去包裹着病菌的臘衣，殺滅結核病菌，防止病菌的擴充。

婦女，婦女的身體生來就較男子柔弱，而且更加上妊娠和生育的種種影響，這更能促成婦女的多病與早老了，「若素」是婦女保健良藥，牠能增進青春期的健美，治癒婚後妊娠期所發生的種々疾病，助長健康，防止早老。

老年人，走入老年期的人，身體多半呈一種衰頹狀態，如背部佝僂，面皮粗黑，牙齒脫落等，這都是因為身體器官不能圓滑活動之故「若素」乃整腸補血的良劑，牠能加強體內諸器官的活動力，除去便秘，防止早老。

兒童，兒童的身體因為尚未發育完全，所以對於飲食或起居的衛生稍不注意，就會罹各種疾病，「若素」中含有增進兒童健康的諸養分，如鈣，維他命，蛋白質等，不但能加强體力，而且又能旺盛食慾，增進營養，「若素」確是家庭必備的良藥，請諸位多々的購用吧！

適應症
胃腸諸症
未老先衰
小兒虛弱
營養不良
肺結核

價	藥
錠劑・二十五日量	一元六角
粉末・三十日量	一元六角

奉天信濃町十七號
若素製藥株式會社

胃腸營養 若素